



KEMENTERIAN PERTANIAN
BADAN PENYULUHAN DAN PENGEMBANGAN SUMBER DAYA MANUSIA PERTANIAN
POLITEKNIK PEMBANGUNAN PERTANIAN (POLBANGTAN) MALANG

Jl. Dr. Cipto 144 A Bedall, Lawang - Malang 65200 Kotak Pos 144

Telp. 0341 - 427771, 427772, 427379, Fax. 427774

website : www.polbangtanmalang.ac.id

e-mail : official@polbangtanmalang.ac.id

SURAT KEPUTUSAN

DIREKTUR POLITEKNIK PEMBANGUNAN PERTANIAN MALANG

Nomor : B-1698 /Kpts/SM.110/I.9.2/3/2022

TENTANG

**PENYELENGGARAAN PENGABDIAN KEPADA MASYARAKAT
TAHUN 2022**

DIREKTUR POLITEKNIK PEMBANGUNAN PERTANIAN MALANG

SELAKU KUASA PENGGUNA ANGGARAN

- Menimbang : a. bahwa untuk mewadahi para staf pengajar dalam pengembangan keilmuan dalam mendukung proses belajar mengajar dan mendarmabaktikan ilmu dan teknologi bagi masyarakat petani;
b. bahwa untuk mendukung Tri Darma Perguruan Tinggi yaitu Pendidikan, Penelitian dan Pengabdian kepada masyarakat;
c. bahwa berdasarkan butir a dan b di atas perlu diselenggarakan kegiatan pengabdian kepada masyarakat;
d. bahwa nama-nama yang tertera dalam lampiran Surat Keputusan ini dipandang memenuhi syarat sebagai Penyelenggara pengabdian kepada masyarakat Tahun 2021;
- Mengingat : 1. Undang-Undang Republik Indonesia Nomor : 20 Tahun 2003 Tentang Sistem Pendidikan Nasional;
2. Undang-Undang RI Nomor: 12 tahun 2012 tentang Pendidikan Tinggi;
3. Peraturan Pemerintah Republik Indonesia Nomor 4 Tahun 2014 Tanggal 30 Januari 2014 tentang Penyelenggaraan Pendidikan Tinggi dan Pengelolaan Perguruan Tinggi (Lembaran Negara R.I. Tahun 2014 Nomor 16);
4. Peraturan Menteri Riset, Teknologi dan Pendidikan Tinggi Republik Indonesia Nomor : 44 tahun 2015 tentang Standar Nasional Pendidikan Tinggi;
5. Undang-Undang Republik Indonesia Nomor : 14 Tahun 2005 Tentang Guru dan Dosen;
6. Permenpan & RB. No. 46 Tahun 2013 Tentang Perubahan Atas Permenpan & RB. No. 17 Tahun 2013 Tentang Jabatan Fungsional Dosen dan Angka Kreditnya;
7. Peraturan Menteri Pertanian Republik Indonesia No. 25/PERMENTAN/OT.020/5/2018 tentang Organisasi dan Tata Kerja Politeknik Pembangunan Pertanian;
8. Peraturan Menteri Pertanian No.11/PERMENTAN/ SM.220/5/2017 tentang Standar Pendidikan Tinggi Vokasi Lingkup Kementerian Pertanian;
9. Peraturan Menteri Pertanian Republik Indonesia Nomor 31 Tahun 2020 Tentang Statuta Politeknik Pembangunan Pertanian Malang;

10. Surat Keputusan Direktur Polbangtan Malang Nomor : B-01/Kpts/OT.100/I.9.1/01/2022, Tanggal 3 Januari 2022 Tentang Susunan Organisasi dan Personalia Polbangtan Malang Tahun 2022
- Memperhatikan : 1. Pengesahan Daftar Isian Pelaksanaan Anggaran (DIPA) Politeknik Pembangunan Pertanian Malang Tahun 2022 Nomor SP DIPA-018.10.2.417409/2022 Tanggal 17 November 2021;
2. Petunjuk Operasional Kegiatan (POK) Tahun 2021

MEMUTUSKAN

- Menetapkan :
PERTAMA : Panitia Pelaksana Kegiatan Pengabdian Kepada Masyarakat (PKM) Politeknik Pembangunan Pertanian Malang yang diintegrasikan dengan kegiatan BIMTEK Tahun 2022;
- KEDUA : Nama-nama yang tercantum dalam lampiran satu (1) keputusan ini sebagai Pelaksana Pengabdian Kepada Masyarakat (PKM) Politeknik Pembangunan Pertanian Malang yang diintegrasikan dengan kegiatan BIMTEK Tahun 2022;
- KETIGA : Penunjukan pelaksana dan nama-nama seperti tersebut dalam Lampiran (1) Keputusan ini sebagai Pelaksana Pengabdian Kepada Masyarakat (PKM) Politeknik Pembangunan Pertanian Malang yang diintegrasikan dengan kegiatan BIMTEK Tahun 2022 yang terdiri dari Dosen, Calon Dosen dan PLP yang berasal dari Program Studi Penyuluhan Pertanian Berkelanjutan, Program Studi Penyuluhan Peternakan dan Kesejahteraan Hewan serta Program Studi Agribisnis Peternakan;
- KEEMPAT : Dosen, Calon Dosen dan PLP sebagaimana tersebut dalam surat keputusan ini wajib melaporkan hasil kegiatan ke UPPM dalam bentuk Laporan PKM dan Laporan BIMTEK
- KELIMA : Biaya Penyelenggaraan Kegiatan Pengabdian Kepada Masyarakat (PKM) yang diintegrasikan dengan kegiatan BIMTEK Tahun 2022 dari DIPA Politeknik Pembangunan Pertanian Malang Tahun 2022 Nomor SP DIPA-018.10.2.417409/2022 Tanggal 17 November 2021.
- KEENAM : Keputusan ini berlaku sejak tanggal ditetapkan dengan ketentuan apabila terdapat kekeliruan dalam keputusan ini akan dibetulkan sebagaimana mestinya.

Ditetapkan di Malang
Pada Tanggal : Maret 2022



Direktur
Dr. Setya Budhi Udrayana, S.Pt., M.Si
NIP. 19690511 199602 1 001

Lampiran 1: Keputusan Direktur Politeknik Pembangunan Pertanian Malang
Nomor. B-1698 /Kpts/SM.110/I.9.2/3/2022

DAFTAR NAMA PELAKSANA (DOSEN, CALON DOSEN DAN PLP) KEGIATAN
PENGABDIAN KEPADA MASYARAKAT (PKM) POLITEKNIK PEMBANGUNAN
PERTANIAN MALANG YANG DI INTEGRASIKAN DENGAN KEGIATAN BIMTEK TAHUN
2022

Pengarah : Dr. Setya Budhi Udrayana, S.Pt.,M.Si (Direktur)
Penanggung Jawab : Dr. Novita D Kristanti, S.Pt.,M.Si (Wakil Direktur I)
Ketua Pelaksana : Dr. Ir. Suhirmanto, M.Si (Kepala UPPM)
Pelaksana PKM
Dr. Ir. Siswoyo, MP
Dr. Ir. Abdul Farid, MP
Ir. Dwi Purnomo, MM
Dr. Ir. Suhirmanto, M.Si
Novi Nuraini, S.Si.,MP
Drh. Isyunani, M.Agr
Dr. Novita Dewi Kristanti, S.Pt.,M.Si
Dr. Ugik Romadi, S.ST.,M.Si
Dr. Wahyu Windari, S.Pt.,M.Sc
Dr. Eny Wahyuning Purwanti, SP.,MP
Luki Amar H, S.Pt.,M.Sc
Dr. Sad Likah, S.Pt.,MP
Hamyana, S.ST.,M.Si
Dr. Andi Warnaen, S.ST.,M.I.Kom
Dr. Lisa Navitas Sari, SP.,MP
Yendri Junaidi, S.Pt.,M.Sc
Drh. Intan Galuh Bintari, M.Si
Drh. Iman Aji Wijoyo, M.Vet



LAPORAN KEGIATAN

**BIMBINGAN TEKNIS PENINGKATAN KAPASITAS PETANI DAN PENYULUH
PERTANIAN DI KABUPATEN. SUMBAWA, NTB TANGGAL 16 MARET TAHUN
2022**

TEMA

Kredit Usaha Rakyat (KUR)



**OLEH:
TIM PELAKSANA**

**POLITEKNIK PEMBANGUNAN PERTANIAN MALANG
BADAN PENYULUHAN DAN PENGEMBANGAN SDM PERTANIAN
KEMENTERIAN PERTANIAN
2022**

HALAMAN PENGESAHAN

Judul BIMTEK

: Kredit Usaha Rakyat (KUR)

Sumbawa, 16 Maret 2022

Panitia Pelaksana



Oki/Armel Rlyanto, SE



Mengetahui
Direktur, Polbangtan Malang



Dr. Setya Budhi Udrayana, S.Pt., M.Si
NIP. 19690511 199602 1 001

Menyetujui
Kepala UPPM



Dr. Ir Suhirmanto, M.Si
NIP. 19640511 198903 1 001

KATA PENGANTAR

Puji syukur kami penjatkan kehadirat Tuhan YME, yang atas rahmat-Nya maka kami dapat menyelesaikan penyusunan Laporan BIMTEK Peningkatan Kapasitas Petani dan Penyuluh tahun 2022 dengan tema “Kredit Usaha Rakyat (KUR)”.

Dalam Penulisan Laporan ini penulis merasa masih banyak kekurangan-kekurangan baik pada teknis penulisan maupun materi, mengingat akan kemampuan yang dimiliki penulis. Untuk itu kritik dan saran dari semua pihak sangat penulis harapkan demi penyempurnaan pembuatan laporan di masa yang akan datang.

Pada penyusunan laporan ini, penulis tidak lupa mengucapkan terimakasih kepada seluruh pihak yang membantu proses penyelesaian kegiatan BIMTEK di Kabupaten Sumbawa, diantaranya:

1. Komoisi IV Dewan Perwakilan Rakyat Republik Indonesia (DPR RI)
2. Kepala Badan Penyuluhan dan Pengembangan SDM Pertanian Kementerian Pertanian.
3. Direktur Politeknik Pembangunan Pertanian (Polbangtan) Malang
4. Wakil Bupati Kabupaten Sumbawa
5. Kepala Dinas Pertanian Kab. Sumbawa
6. Pemateri dari Dirjen PSP Kementerian Pertanian
7. Pemateri dari Bank BRI KCP Kabupaten. Sumbawa
8. Peserta Penyuluh dan Peserta yang mewakili petani se Kab. Sumbawa
9. Panitia Lokal Dapil IV Kabupaten Sumbawa, NTB.
10. Rekan panitia Polbangtan Malang.

Semoga Laporan ini dapat bermanfaat dan menjadi acuan pada pelaksanaan kegiatan BIMTEK selanjutnya.

Sumbawa, Maret 2022

Penyusun

DAFTAR ISI

COVER	i
HALAMAN PENGESAHAN	ii
KATA PENGANTAR	iii
DAFTAR ISI.....	iv
DAFTAR TABEL.....	v
DAFTAR LAMPIRAN.....	vi
BAB I. PENDAHULUAN	
1.1. Latar Belakang.....	1
1.2. Tujuan.....	2
1.3. Sasaran	2
BAB II. GAMBARAN UMUM KEGIATAN	
2.1. Waktu dan Tempat Pelaksanaan	3
2.2. Pelaksana Kegiatan.....	3
2.3. Peserta.....	4
2.4. Jadwal Pelaksanaan	4
2.5. Materi Bimtek.....	5
2.6. Metode	5
2.7. Anggaran Biaya	5
BAB III. HASIL PELAKSANAAN KEGIATAN	
3.1. Perencanaan	6
3.2. Pelaksanaan kegiatan Bimtek	7
BAB IV. Penutup	17
LAMPIRAN	18

DAFTAR TABEL

Tabel 1. Jadwal Kegiatan Bimtek Peningkatan Kapasitas Petani dan Penyuluh Pertanian, 2022.....	4
Tabel 2. Daftar Nama Narasumber Bimtek Peningkatan Kapasitas Petani dan Penyuluh Pertanian, 2022.	15

DAFTAR LAMPIRAN

Lampiran 1. Materi Paparan NS/Pemateri	18
Lampiran 2. Report Perjalanan Kegiatan	54
Lampiran 3. Daftar Hadir Peserta BIMTEK	57
Lampiran 4. Daftar Penerima Kegiatan Bimtek	65
Lampiran 5. Berita Acara Kegiatan BIMTEK	73
Lampiran 6. Biodata Fasilitator.....	74
Lampiran 7. Press Release Kegiatan Bimtek	78
Lampiran 8. Dokumentasi Pelaksanaan Kegiatan Bimtek.....	82
Lampiran 9. Sertifikat BIMTEK	86
Lampiran 10. Daftar rekapan peserta dan link KTP	87
Lampiran 11. Surat tugas pelaksana PKM terintegrasikan dengan BIMTEK.....	93
Lampiran 12. Soft File baliho	94
Lampiran 13. Soft file back drop	95
Lampiran 14. Vlog BIMTEK.....	96
Lampiran 15. Surat undangan BIMTEK untuk Wakil Bupati.....	97
Lampiran 16. Surat undangan untuk Dirjen PSP.....	98

BAB I. PENDAHULUAN

1.1. Latar Belakang

Sektor pertanian memiliki peran yang sangat penting dalam menentukan ketahanan pangan, pertumbuhan ekonomi, dan pengentasan kemiskinan. Merujuk pada pentingnya peran sektor pertanian maka diperlukan tenaga-tenaga yang inovatif, kreatif, mandiri, mampu bersaing, dan berwawasan global untuk meningkatkan produktivitas pertanian salah satunya dengan Kredit Usaha Rakyat (KUR).

Kabupaten Sumbawa menjadi salah satu daerah lumbung padi untuk kebutuhan daerahnya, bahkan kabupaten Sumbawa pula mendominasi khusus di Pulau Sumbawa untuk produksi padi sawah. Dilain sisi, sumbangsih produksi padi Hasil survei yang dilaksanakan Badan Pusat Statistik (BPS) Kabupaten Sumbawa, Nusa Tenggara Barat, menyatakan pertanian di wilayah setempat ternyata lebih banyak menyerap tenaga kerja. Yakni sebanyak 52.72 persen dari jumlah penduduk di tahun 2015. Hal ini mengungkapkan bahwa hampir setengah dari jumlah penduduk di Kabupaten Sumbawa berprofesi sebagai petani

Program Kredit Usaha Rakyat (KUR) diluncurkan pada November 2007 dengan dilandasi keluarnya Instruksi Presiden Nomor 6 Tahun 2007. Hal ini bertujuan memperluas akses Usaha Mikro, Kecil dan Menengah agar dapat menikmati kredit perbankan serta meningkatkan produksi pada sektor riil di Indonesia. Dalam perkembangannya, terdapat tambahan peraturan terkait program KUR sebagai pedoman pelaksanaan penyaluran. Peraturan tersebut berubah secara dinamis seiring dengan adanya perubahan arah kebijakan ekonomi di Indonesia, hasil evaluasi kebijakan yang dianggap kurang efektif ataupun terjadinya perubahan sosial dan ekonomi masyarakat akibat *pandemic corona virus disease* (covid-19). Berikut merupakan peraturan-peraturan terkait KUR yang kami urutkan sesuai dengan hirarki ketentuan dan tahun diterbitkannya hingga *update* peraturan terbaru yang berlaku:

Realisasi Kredit Usaha Rakyat (KUR) di Nusa Tenggara Barat sepanjang 2021 mencapai Rp5,7 triliun atau naik Rp1,5 triliun dibanding penyaluran 2020 dengan nilai Rp4,2 triliun. Data dari Direktorat Jenderal Pelembagaan Negara (DJPb) wilayah NTB mencatat penyaluran KUR per skema program terbesar disalurkan melalui KUR mikro dengan nilai Rp3,69 triliun, kemudian skema kecil Rp1,7 triliun, skema UMI Rp104 miliar, kredit Supermi Rp152 miliar dan kredit TKI Rp2,9 miliar.

Penyaluran KUR per sektor atau lapangan terbesar ada di sektor pertanian, perburuan dan kehutanan dengan nilai Rp2,5 triliun, kemudian perdagangan besar dan eceran Rp2,3 triliun, industri pengolahan Rp329 miliar, jasa kemasyarakatan Rp193 miliar, penyedia akomodasi dan makan minum Rp128 miliar, perikanan Rp77 miliar, transportasi dan pergudangan Rp42,8 miliar, usaha persewaan dan jasa perusahaan Rp17,6 miliar, jasa kesehatan dan sosial Rp9,3 miliar, konstruksi Rp1,2 miliar.

Pada 2021 terjadi perubahan skema kredit dari perdagangan besar dan eceran ke sektor pertanian, terlihat dari besarnya penyaluran kredit ke sektor pertanian. "Hal itu terjadi ditenggarai melambatnya sektor perdagangan akibat pandemi Covid-19," ujar Sudarmanto. Realisasi KUR terbesar berada di kabupaten Lombok Timur dengan nilai Rp1,09 triliun atau 19,28 persen dari nilai realisasi Rp5,7 triliun. Kemudian disusul oleh kabupaten Sumbawa Rp1,07 triliun, kabupaten Bima Rp891 miliar, Lombok Tengah Rp836 miliar, Lombok Barat Rp548 miliar, kota Mataram Rp448,9 miliar, Lombok Utara Rp155 miliar, Sumbawa Barat Rp152 miliar, dan kota Bima Rp95 miliar.

Untuk mengurai, mendiskusikan, dan membantu menyelesaikan berbagai permasalahan tersebut, sangat penting dilaksanakan Bimbingan Teknis (Bimtek) Peningkatan Kapasitas Petani dan Penyuluh Pertanian di Kabupaten Sumbawa dengan tema "Kredit Usaha Rakyat"

1.2. Tujuan

Bimbingan Teknis (Bimtek) Peningkatan Kapasitas Petani dan Penyuluh Pertanian di Kabupaten Sumbawa, memiliki 3 (tiga) tujuan utama, yaitu sebagai berikut.

1. Meningkatkan kapasitas organisasi kelompok tani.
2. Meningkatkan pemahaman petani dan penyuluh terhadap pentingnya KUR dalam meningkatkan produktifitas pertanian di Kab. Sumbawa
3. Mengetahui realisasi KUR sector pertanian tahun 2022
4. Mengetahui fasilitas KUR Pendukung program prioritas kementerian pertanian

1.3. Sasaran

Sasaran dari kegiatan Bimtek ini adalah seluruh penyuluh dan perwakilan petani yang berada di Kabupaten Sumbawa dengan total jumlah peserta 100 orang.

BAB II. GAMBARAN UMUM KEGIATAN

2.1. Waktu dan Tempat

Bimtek Peningkatan Kapasitas Petani dan Penyuluh Pertanian dengan tema “Pengolahan Kompos dan Budidaya Tanaman Bawang” dilaksanakan di Sumbawa Grand Hotel, Jl. Kerangka Baja, No.12, Berang Bara, Kec. Sumbawa, Kabupaten. Sumbawa, Provinsi. Nusa Tenggara Barat 84316”

2.2. Pelaksana Kegiatan

Pelaksana kegiatan Bimtek Peningkatan Kapasitas Petani dan Penyuluh Pertanian dengan tema “Kredit Usaha Rakyat (KUR)” adalah Politeknik Pembangunan Pertanian (Polbangtan) Malang dengan Mitra Kerja Komisi IV DPR RI, dengan rincian kepanitiaan sebagai berikut:

Pelindung	Direktur Politeknik Pembangunan Pertanian Malang
Pengarah	Kepala Unit Penelitian dan Pengabdian Masyarakat (UPPM) Polbangtan Malang
PIC/LO	Yendri Junaidi, S.Pt.,M.Sc
Penanggung Jawab	
1. Polbangtan Malang	Yendri Junaidi, S.Pt, M.Sc
2. Tenaga Ahli	Oky Armei Riyanto, SE
Panitia Lokal	Armansyah Putra A Latief WA Muharianto Masri Ruslan Farhan Syadli Ryan Panji Prasetyo Amrullah Hadijah, SP TONI Hamdi, SP.,MP Nur Azizah, SP Rina Astuti

2.3. Peserta

Peserta bimtek adalah Penyuluh dan Petani yang berada di kabupaten Sumbawa dengan total jumlah 100 orang yang sebar di seluruh kecamatan yang berada di Kabupaten Sumbawa, NTB (Terlampir).

2.4. Jadwal Pelaksanaan

Jadwal kegiatan Bimtek Peningkatan Kapasitas Petani dan Penyuluh Pertanian yang dilaksanakan pada Selasa, 29 Maret 2022 disajikan pada Tabel 1.

Tabel 1. Jadwal Kegiatan Bimtek Peningkatan Kapasitas Petani dan Penyuluh Pertanian, 2022

No	Waktu	Kegiatan	Pembicara	PJ	Moderator
1	07.00-08.30	Registrasi Peserta		Panitia Daerah	
2	08.30-08.45	Pembukaan		Panitia Daerah	
3	08.45-09.00	Menyanyikan lagu indonesia raya		Panitia Daerah	
4	09.00-09.15	Pembacaan Doa		Panitia Daerah	
5	09.15-09.40	Laporan	Direktur Polbangtan Malang	MC	
6	09.40-10.10	Laporan	Kadis Pertanian Kab. Sumbawa	MC	
7	10.10-10.50	Sabutan	Komisi IV DPR RI (H. Johan Rosihan, ST)	MC	
8	10.50-11.30	Sambutan	Wakil Bupati Sumbawa	MC	
9	11.30-12.00	Materi 1 Judul "Akrab dengan pembiayaan KUR BRI di era Revolusi Industri 4.0)	Bank BRI (Yudis Saputra)		Nama Ryan Panji
10	12.00-13.00	ISHOMA		Panitia Daerah	
11	13.00-14.00	Materi 2 dan Praktik Judul "Realisasi KUR Sektor Pertanian tahun 2022"	Dirjen PSP Kementan (Rizki Hermawan, S.E.I.,M.P)		Nama Ryan Panji
12	14.00-14.30	Coffe Break		Panitia Daerah	
13	14.30-15.30	Materi 3 dan Praktik Judul	Dirjen PSP Kementan (Rizki Hermawan, S.E.I.,M.P)		Nama Ryan Panji

		“Fasilitas KUR Pendukung Program Prioritas Kementerian Pertanian”			
14	15.30-16.00	Penutup		Panitia	

2.5. Materi Bimbingan Teknis.

Materi Bimtek Peningkatan Kapasitas Petani dan Penyuluh Pertanian dengan tema “Kredit Usaha Rakyat (KUR)” (terlampir) terdiri dari 4 materi yaitu:

1. Pengawasan dan Kebijakan Anggaran Pro Petani
2. Akrab dengan pembiayaan KUR BRI di era Revolusi Industri 4.0
3. Realisasi KUR Sektor Pertanian tahun 2022.
4. Fasilitas KUR Pendukung Program Prioritas Kementerian Pertanian

2.6. Metode Pelaksanaan

Metode pelaksanaan kegiatan Bimtek yaitu secara *offline* atau tatap muka langsung, materi disampaikan dalam bentuk ceramah dan praktik.

2.7. Anggaran Biaya

Pembiayaan kegiatan Bimtek Peningkatan Kapasitas Petani dan Penyuluh Pertanian ini dibebankan pada DIPA Polbangtan Malang tahun anggaran 2022 sebesar Rp. 100.000.000,00 (seratus juta rupiah)

BAB III. HASIL PELAKSANAAN KEGIATAN

3.1. Perencanaan

Perencanaan pembelajaran merupakan suatu proses yang harus dilakukan sebelum Bimtek berlangsung, beberapa hal yang disiapkan dalam perencanaan Bimtek di Kabupaten. Sumbawa yaitu:

1. Menyusun rencana pembelajaran yang terdiri dari tujuan, jadwal, materi/bahan ajar, metode, bahan dan alat praktek jika diperlukan, penetapan pengelola/pelaksana Bimtek dan fasilitator.
2. Penetapan calon peserta sesuai dengan ketentuan yang berlaku yang ditindaklanjuti dengan surat pemanggilan peserta.
3. Penyiapan sarana Bimtek yaitu akomodasi dan konsumsi,sertifikat kegiatan, dan penyusunan anggaran Bimtek melalui Rincian Anggaran Biaya (RAB).

3.2. Pelaksanaan Kegiatan

A. Persiapan

Persiapan yang dilakukan pada kegiatan Bimtek secara detail telah dijabarkan pada perencanaan kegiatan, namun demikian secara teknis, persiapan administrasi yang dilakukan yaitu:

1. Memastikan ruangan dan fasilitas ruangan BIKTEK tersedia dengan baik
2. Menyiapkan daftar hadir, tanda terima kelengkapan peserta berikut kelengkapannya, form biodata peserta dan fasilitator, berita acara Bimtek oleh fasilitator, serta form evaluasi fasilitator dan penyelenggaraan kegiatan.
3. Menata ruangan *offline* sesuai protokol kesehatan.
4. Memastikan bahan-bahan yang digunakan dalam kegiatan praktik tersedia dengan baik
5. Menyiapkan dan memastikan banner dan spanduk selamat datang sudah terpasang dengan baik.
6. Memastikan kesediaan narasumber pada kegiatan Bimtek
7. Memastikan akomodasi dan konsumsi peserta.
8. Memastikan semua administrasi peserta terselesaikan dengan baik sampai saat acara telah berakhir

B. Pelaksanaan Bimtek

Metode pelaksanaan Bimtek dilakukan dengan pendekatan klasikal (teori). Bimbingan teknis secara klasikal dilakukan dengan mengundang narasumber yang relevan sesuai dengan agenda kegiatan Bimtek, kemudian setiap narasumber mengawali dengan presentasi makalah dan selanjutnya dilakukan tanya jawab dengan peserta bimtek. Setelah materi teori tersampaikan, selanjutnya di ikuti dengan kegiatan praktik yang diberikan oleh fasilitator sejumlah 3 orang. Topik praktik yang dilakukan adalah Simulasi Pengajuan KUR.

Kegiatan Bimtek dimulai dengan pembukaan, yang diawali sambutan oleh, Direktur Polbangtan Malang, Kadis Pertanian, Anggota Komisi IV DPR RI, dan Wakil Bupati Kab. Sumbawa. Pada acara inti Bimtek, dipandu oleh moderator dengan hasil *resume* pemaparan sebagai berikut:

1. Politik Anggaran Pro Petani

Pada pemaparan materi ini menjelaskan bahwa tantangan sektor pertanian sekarang ini adalah upgrade pengetahuan penyuluh sehingga lebih profesional dan penambahan jumlah penyuluh di wilayah kabupaten. Profesionalisme penyuluh sangat penting karena penyuluh merupakan ujung tombak pemerintah dalam sektor pertanian.

Kabupaten Sumbawa sebagai salah satu daerah dari sepuluh kabupaten/kota yang berada di wilayah Propinsi Nusa Tenggara Barat terletak di ujung barat Pulau Sumbawa, pada posisi 116° 42' sampai dengan 118° 22' Bujur Timur dan 8° 8' sampai dengan 9° 7' Lintang Selatan serta memiliki luas wilayah 6.643,98 Km². Bila dilihat dari segi topografinya, permukaan tanah di wilayah Kabupaten Sumbawa tidak rata atau cenderung berbukit-bukit dengan ketinggian berkisar antara 0 hingga 1.730 meter di atas permukaan air laut, dimana sebagian besar diantaranya yaitu seluas 355.108 ha atau 41,81 persen berada pada ketinggian 100 hingga 500 meter.

Kabupaten Sumbawa terdiri dari 24 Kecamatan dengan total jumlah penduduk mencapai angka 457.671 jiwa. Ditinjau berdasarkan keadaan masing-masing kecamatan, maka kecamatan

Sumbawa merupakan yang terpadat yaitu sebesar 1.279 jiwa per km², diikuti Kecamatan Alas dan Unter Iwes yakni masing-masing sebesar 233 dan 224 jiwa per km². Terdapat 6 kecamatan lainnya yang memiliki kepadatan penduduk 100 s/d 200 jiwa per km² yaitu Kecamatan Alas Barat, Buer, Utan, Moyohilir, Moyo Utara dan Kecamatan Lopok, sedangkan kecamatan yang memiliki kepadatan paling rendah adalah Kecamatan Orong Telu dengan tingkat kepadatan sebesar 10 jiwa per km².

Kabupaten Sumbawa dengan lahan pertanian yang sangat luas memiliki potensi penting dalam menyumbang stok pangan nasional. Pertanian Tanaman Pangan: Pertanian tanaman pangan terdiri dari padi, palawija, sayur-mayur dan buah-buahan. Pemerintah daerah telah menetapkan bahwa pengembangan sektor pertanian dan peternakan sebagai prioritas pembangunan daerah.

Komoditas yang menjadi program unggulan daerah adalah sapi, jagung, dan rumput laut. Hal ini sejalan program unggulan pemerintah provinsi Nusa Tenggara Barat yang menjadikan ketiga komoditas tersebut sebagai program unggulan yang dikenal dengan program unggulan PIJAR (Sapi, Jagung, dan Rumput Laut) Sektor pertanian memiliki peran strategis dalam perekonomian Kabupaten Sumbawa.

Berdasarkan Isu-isu aktual yang berkembang saat ini maka, Komisi IV DPR RI fokus dan mendorong pencarian solusi atas berbagai persoalan sektor pertanian, seperti melakukan pengawasan terhadap penyediaan dan stabilisasi harga komoditas sapi, jagung rumput laut, dan seterusnya. Sehingga peningkatan kapasitas penyuluh dapat tercapai serta dapat meningkatkan kesejahteraan petani.

2. Akrab dengan pembiayaan KUR BRI di era Revolusi Industri 4.0

Di era globalisasi seperti sekarang ini banyaknya kebutuhan terhadap ekonomi dan *finansial* dalam kegiatan sehari-hari yang menjadikan hal tersebut sebagai alasan mendasar banyaknya lembaga keuangan yang hadir ditengah-tengah masyarakat guna mendukung kegiatan ekonomi masyarakat baik secara individu maupun kelompok. Lembaga ini biasa kita kenal dengan sebutan

bank. Bank sendiri melakukan kegiatan usahanya dengan cara menghimpun dan menyalurkan dana kepada masyarakat, sehubungan dengan hal tersebut bank banyak memberikan manfaat terhadap masyarakat yang membutuhkan seperti contoh memberi jasa pinjaman uang, penyimpanan dan sebagainya.

Seiring dengan perkembangan zaman dan kemajuan teknologi saat ini bank telah banyak mengeluarkan layanan produk dan jasa yang beragam seperti contoh layanan asuransi, Kredit Kepemilikan Rumah (KPR), Kredit Usaha Rakyat (KUR), produk tabungan haji serta memfasilitasi untuk pembayaran berbagai tagihan publik. Salah satu bank yang menyediakan sarana tersebut yaitu PT. Bank Rakyat Indonesia (Persero) Tbk yang merupakan sebuah lembaga keuangan yang

berada dibawah naungan Badan Usaha Milik Negara (BUMN), BRI saat ini sudah dapat dijangkau diseluruh wilayah Indonesia. Hal ini dilakukan oleh PT Bank Rakyat Indonesia (Persero) Tbk demi meningkatkan pelayanan kepada para nasabah dan masyarakat luas. Dalam kegiatan usahanya bank BRI telah mempunyai beberapa produk unggulan yang banyak diminati oleh masyarakat salah satunya berupa produk pinjaman yang bernama Kredit Usaha Rakyat atau biasa dikenal dengan istilah KUR. Produk pinjaman ini merupakan sebuah kredit yang ditawarkan kepada para nasabah dan calon nasabah guna untuk membantu kegiatan usaha para nasabah tersebut.

Produk KUR ini sangat membantu bagi mereka yang ingin mengembangkan usahanya, menambah modal atau yang ingin melengkapi usaha yang dimiliki agar lebih maju kedepannya (Utami, 2015). Seiring dengan berjalannya waktu nasabah yang mengajukan produk pinjaman KUR ini terus meningkat, dengan hal itu maka PT. Bank Rakyat Indonesia (Persero) Tbk tentu harus dapat mempertahankan kinerja dan kualitas pelayanan yang diberikan kepada para nasabahnya, sehingga produk pinjaman ini dapat terus berkembang dan jumlah nasabah dapat terus meningkat, selain itu dengan adanya program pinjaman KUR ini kedepannya dapat membantu mensejahterakan para pelaku UMKM sehingga produk-produk UMKM juga dapat terus berkembang.

Untuk mengajukan sebuah produk pinjaman KUR tentu pihak bank telah mempunyai beberapa karakteristik untuk para nasabahnya yang sudah ditetapkan dan harus dipatuhi (Bank Rakyat Indonesia, 2021). Berikut dibawah ini syarat dan ketentuan pengajuan pinjaman kredit KUR yang harus diperhatikan oleh seluruh nasabah:

A. Batasan Usia

Batasan usia tentu saja menjadi hal yang sangat penting untuk dipertimbangkan, hal ini dilakukan untuk menghindari hal-hal yang tidak diinginkan di kemudian hari, batasan usia yang dapat mengajukan produk pinjaman KUR ini minimal dua puluh satu tahun (21) dan maksimal tujuh puluh lima tahun (75), jika usia nasabah dibawah minimal maka syaratnya calon nasabah harus sudah menikah.

B. Memiliki Usaha

Nasabah yang ingin mengajukan pinjaman KUR ini harus memiliki usaha, syarat ini merupakan hal terpenting dalam pengajuan KUR karena dalam proses pengajuan kredit pihak bank akan melihat secara langsung ke lapangan untuk menilai apakah usaha calon debitur ini layak untuk diberikan kredit atau tidak.

C. Kelengkapan Dokumen

Bagi calon nasabah yang ingin melakukan pengajuan kredit KUR wajib menyerahkan dokumen persyaratan sesuai dengan ketentuan dari pihak bank, untuk persyaratan dokumen yang harus dilengkapi oleh calon nasabah diantaranya yaitu Surat Keterangan Usaha (SKU), Kartu Tanda Penduduk (KTP), Kartu Keluarga (KK).

D. Bebas dari BI *Checking*

BI *checking* merupakan proses dari pengecekan oleh lembaga keuangan baik berupa bank maupun non-bank, kepada sebuah sistem berupa Sistem Informasi Debitur (SID) yang dikelola langsung oleh bank Indonesia. Maka dari itu sebelum pengajuan pinjaman KUR disetujui pihak bank akan melakukan pengecekan data nasabah untuk memastikan nasabah tersebut terbebas dari pinjaman di lembaga keuangan

bank maupun lembaga keuangan non bank baik itu yang milik negara maupun milik swasta.

E. Jumlah Besaran Pinjaman dan Jangka Waktu Pinjaman

Jangka waktu yang diberikan pihak bank untuk pembayaran angsuran kredit KUR ini tentu bervariasi sesuai dengan *plafound* yang nasabah pilih, untuk besarnya *plafound* tersebut tersedia mulai dari jumlah pinjaman satu juta rupiah sampai dengan lima puluh juta rupiah dengan tenor waktu pembayaran mulai dari 12 bulan sampai dengan 60 bulan. Sehubungan dengan hal tersebut calon nasabah dapat memilih sendiri sesuai dengan kebutuhan yang diinginkan.

3. Realisasi KUR Sektor Pertanian tahun 2022.

Kredit Usaha Rakyat Khusus yang selanjutnya disingkat KUR Khusus adalah kredit/pembiayaan modal kerja dan/atau investasi kepada debitur individu/perorangan, badan usaha dan/atau kelompok usaha yang produktif dan layak namun belum memiliki agunan tambahan atau agunan tambahan belum cukup, yang diberikan kepada kelompok yang dikelola secara bersama dalam bentuk klaster dengan menggunakan mitra usaha untuk komoditas perkebunan rakyat dan peternakan rakyat serta perikanan rakyat. Sumber dana penyaluran KUR adalah 100% (seratus persen) bersumber dari dana Penyalur KUR. KUR khusus diberikan kepada penerima KUR dengan jumlah plafon di atas Rp25.000.000,00 (dua puluh lima juta rupiah) dan paling banyak sebesar Rp500.000.000,00 (lima ratus juta rupiah) setiap individu anggota kelompok. Suku Bunga/Margin KUR khusus sebesar 7% (tujuh persen) efektif pertahun atau disesuaikan dengan Suku Bunga/Margin flat/anuitas yang setara.

Dalam rangka membantu petani, peternak, dan nelayan saat membayar angsuran KUR Khusus, maka pada skema KUR khusus dimungkinkan skema pembayaran dimana penerima KUR dapat melakukan pembayaran pokok dan Suku Bunga/Margin KUR khusus secara angsuran berkala dan/atau pembayaran sekaligus saat jatuh tempo sesuai dengan kesepakatan antara Penerima KUR dan Penyalur KUR dengan memerhatikan kebutuhan skema pembiayaan masing-masing Penerima.

Calon Penerima KUR Khusus dapat sedang menerima kredit/pembiayaan lainnya yaitu berupa KUR pada penyalur yang sama, kredit kepemilikan rumah, kredit/*leasing* kendaraan bermotor, kartu kredit, dan resi gudang dengan kolektabilitas lancar. Dalam rangka pengajuan KUR Khusus, maka calon penerima KUR khusus memiliki surat izin usaha mikro dan kecil yang diterbitkan pemerintah daerah setempat dan/atau surat izin lainnya. Calon Penerima KUR khusus wajib memiliki Nomor Induk Kependudukan (NIK) yang dibuktikan dengan kartu identitas berupa KTP Elektronik atau Surat Keterangan Pembuatan KTP Elektronik. Bagi calon penerima KUR Khusus dengan plafon diatas Rp50.000.000,00 (lima puluh juta rupiah), wajib memiliki Nomor Pokok Wajib Pajak (NPWP).

Pembangunan pertanian tetap memegang peran strategis dalam perekonomian nasional. Peran strategis tersebut digambarkan melalui kontribusi yang nyata melalui pembentukan kapital, penyediaan bahan pangan, bahan baku industri, pakan dan bio energi, penyerapan tenaga kerja, sumber devisa negara dan sumber pendapatan serta pelestarian lingkungan melalui praktek usahatani yang ramah lingkungan. Dalam rangka membantu permodalan dan memberdayakan para petani/peternak/pekebun dan pelaku agribisnis pada umumnya, Pemerintah telah meluncurkan berbagai skema kredit program dengan insentif yang diberikan kepada petani berupa subsidi suku bunga dan atau penjaminan kredit.

Kredit Usaha Rakyat (KUR) merupakan salah satu skema kredit/pembiayaan yang diberikan oleh Perbankan dengan pola penjaminan, yang dilaksanakan atas kerjasama Pemerintah, lembaga penjamin dan perbankan, dengan imbal jasa penjaminan disediakan Pemerintah. KUR ini dapat dimanfaatkan untuk membiayai semua usaha produktif termasuk sektor pertanian yang layak (*feasible*) tetapi belum *bankable* dari aspek agunan tambahan.

Sesuai dengan Nota Kesepahaman bersama (MoU) antara Kementerian Pertanian dengan 6 (enam) Perbankan dan 2 (dua) Perusahaan Penjaminan tentang Penjaminan Kredit/ Pembiayaan kepada Usaha Mikro, Kecil, Menengah, dan Koperasi (UMKM-K), sudah diuraikan tugas dan tanggung jawab masing-masing pihak.

Tugas Kementerian Teknis/Pemerintah antara lain : (1) mempersiapkan Usaha Mikro, Kecil, Menengah dan Koperasi yang melakukan usaha produktif yang bersifat individu, kelompok, kemitraan dan/atau kluster untuk dapat dibiayai dengan kredit/pembiayaan, (2) menetapkan kebijakan dan prioritas bidang usaha yang akan menerima penjaminan kredit/pembiayaan, (3) melakukan pembinaan dan pendampingan selama masa kredit atau pembiayaan, dan (4) memfasilitasi hubungan antara Usaha Mikro, Kecil, Menengah dan Koperasi dengan pihak lainnya seperti perusahaan inti/*off taker* yang memberikan kontribusi dan dukungan untuk kelancaran usaha.

4. Fasilitas KUR Pendukung Program Prioritas Kementerian Pertanian

a. Penyaluran KUR Khusus untuk Komoditas Perkebunan Rakyat:

KUR Khusus untuk komoditas perkebunan rakyat adalah KUR yang diberikan kepada kelompok petani yang dikelola secara bersama dalam bentuk klaster dengan menggunakan mitra usaha untuk komoditas perkebunan rakyat, yang diberikan kepada penerima KUR dengan jumlah plafon diatas Rp25.000.000 (dua puluh lima juta rupiah) dan paling banyak sebesar Rp500.000.000 (lima ratus juta rupiah) setiap individu anggota kelompok.

KUR Khusus untuk komoditas perkebunan rakyat diberikan kepada kelompok yang dikelola secara bersama dalam bentuk klaster dengan menggunakan mitra usaha. KUR Khusus untuk komoditas perkebunan rakyat disalurkan kepada penerima KUR dengan jumlah penyaluran KUR Khusus sesuai dengan kebutuhan pembiayaan selama periode tersebut. Penyaluran KUR Khusus dapat dilakukan dengan mekanisme pencairan bertahap (bulanan, triwulanan, semesteran dan/atau tahunan). Penyalur KUR dapat bekerjasama dengan konsultan pengawas yang terdiri dari unsur Kementerian Teknis dan mitra usaha. Konsultan pengawas berkewajiban untuk memberikan laporan perkembangan pembangunan proyek. Laporan perkembangan pembangunan proyek tersebut dapat digunakan Penyalur KUR

sebagai dasar pertimbangan dalam mencairkan dan/atau melanjutkan KUR Khusus pada periode tersebut.

Dalam perhitungan kebutuhan kredit/pembiayaan, Penyalur KUR dapat memperhitungkan penerimaan petani yang berupa hasil produksi dari tanaman tumpang sari serta hasil penjualan dari kayu ataupun produk lainnya. KUR Khusus untuk komoditas perkebunan rakyat terdiri dari kredit/pembiayaan investasi yang digunakan untuk pembangunan kebun, serta kapitalisasi bunga – *Interest During Construction (IDC)* – selama masa *grace period*.

b. Penyaluran KUR Khusus untuk Komoditas Peternakan Rakyat:

KUR Khusus untuk komoditas peternakan rakyat adalah KUR yang diberikan kepada kelompok yang dikelola secara bersama dalam bentuk klaster dengan menggunakan mitra usaha untuk komoditas peternakan rakyat, yang diberikan kepada penerima KUR dengan jumlah plafon di atas Rp25.000.000 (dua puluh lima juta rupiah) dan paling banyak sebesar Rp500.000.000 (lima ratus juta rupiah) setiap individu anggota kelompok.

KUR Khusus untuk komoditas peternakan rakyat diberikan kepada kelompok yang dikelola secara bersama dalam bentuk klaster dengan menggunakan mitra usaha. KUR Khusus untuk komoditas peternakan rakyat disalurkan kepada penerima KUR dengan jumlah penyaluran KUR Khusus sesuai dengan kebutuhan pembiayaan selama periode tersebut.

Penyaluran KUR Khusus dapat dilakukan dengan mekanisme pencairan bertahap (bulanan, triwulanan, semesteran dan/atau tahunan). Penyalur KUR dapat bekerjasama dengan konsultan pengawas yang terdiri dari unsur Kementerian Teknis dan mitra usaha. Konsultan pengawas berkewajiban untuk memberikan laporan perkembangan usaha peternakan. Laporan perkembangan usaha peternakan tersebut dapat digunakan Penyalur KUR sebagai dasar pertimbangan dalam mencairkan dan/atau melanjutkan KUR Khusus pada periode tersebut.

Dalam perhitungan kebutuhan kredit/pembiayaan, Penyalur KUR dapat memperhitungkan penerimaan peternak yang berupa hasil produksi hewan ternak. KUR Khusus untuk komoditas

peternakan rakyat terdiri dari kredit/pembiayaan investasi yang digunakan untuk usaha peternakan, serta kapitalisasi bunga – *Interest During Construction* (IDC) – selama masa *grace period*.

c. Penyaluran KUR Khusus untuk Komoditas Perikanan Rakyat:

KUR Khusus untuk komoditas perikanan rakyat adalah KUR yang diberikan kepada kelompok yang dikelola secara bersama dalam bentuk klaster dengan menggunakan mitra usaha untuk komoditas perikanan rakyat (termasuk pengadaan kapal nelayan), yang diberikan kepada penerima KUR dengan jumlah plafon di atas Rp25.000.000 (dua puluh lima juta rupiah) dan paling banyak sebesar Rp500.000.000 (lima ratus juta rupiah) setiap individu anggota kelompok.

KUR Khusus untuk komoditas perikanan rakyat terdiri dari kredit/pembiayaan investasi yang digunakan untuk pembelian kapal nelayan, pembiayaan budidaya perikanan, dan modal kerja perikanan tangkap. Penyalur KUR dapat bekerjasama dengan mitra usaha dan kelompok nelayan untuk melakukan mekanisme pengaturan pendapatan nelayan serta mekanisme pengaturan pembayaran kembali kewajiban angsuran KUR Khusus. Hal tersebut dilakukan dalam rangka menjaga arus kas masuk dan keluar dari debitur KUR Khusus sesuai dengan karakteristik usahanya. Pembayaran kewajiban angsuran oleh debitur KUR Khusus dapat dilakukan secara periodik dan/atau pembayaran sesuai siklus usaha.

Dalam menyalurkan KUR Khusus untuk komoditas perikanan rakyat, Penyalur KUR dapat memasukkan unsur pembiayaan lain – lain seperti dana hibah dari Badan terkait. Dana tersebut menjadi pengurang dari total kebutuhan pembiayaan komoditas perikanan rakyat.

C. Evaluasi Fasilitator

Pada Bimtek ini, melibatkan 4 (empat) narasumber yang berkompeten dibidangnya sesuai dengan tema yang diambil. Daftar nama narasumber disajikan pada Tabel 2.

Tabel 2. Daftar Nama Narasumber Bimtek Peningkatan Kapasitas Petani dan Penyuluh Pertanian, 2021.

No	Materi	Nerasumber
1	Pengawasan dan Kebijakan Anggaran Pro Petani	H. Johan Rosihan, ST
2	Akrab dengan pembiayaan KUR BRI di era Revolusi Industri 4.0	Bank BRI (Yudis Saputra)
3	Realisasi KUR Sektor Pertanian tahun 2022.	Dirjen PSP Kementan (Rizki Hermawan, S.E.I.,M.P)
4	Fasilitas KUR Pendukung Program Prioritas Kementerian Pertanian	Dirjen PSP Kementan (Rizki Hermawan, S.E.I.,M.P)

Hasil evaluasi persepsi peserta terhadap penguasaan materi oleh narasumber rata-rata menunjukkan nilai 4,2 hingga 4,5 yang berada pada kategori baik. Hal ini dibuktikan dari *statetment* peserta yang menyatakan bahwa rata-rata peserta cukup mengerti terhadap materi yang disampaikan karena relevan dengan kegiatan usahatani yang dikembangkan dan fakta dilapangan.

BAB IV. PENUTUP

Pada prinsipnya kegiatan Bimbingan Teknis Peningkatan Kapasitas Petani dan Penyuluh Pertanian di Kabupaten Sumbawa sudah berjalan dengan baik, sesuai dengan perencanaan kegiatan dan sudah sesuai dengan tujuan kegiatan. Namun demikian tetap diperlukan perbaikan pada teknis pelaksanaannya, mengingat masih terdapat kendala dan hambatan teknis kegiatannya. Semoga laporan ini bermanfaat dan dapat dijadikan acuan pada kegiatan Bimtek tahap berikutnya

LAMPIRAN

Lampiran 1. Materi Paparan NS/Pemateri

REALISASI KREDIT USAHA RAKYAT (KUR) SEKTOR PERTANIAN TAHUN 2022 (NASIONAL)

Update per tanggal 16 Mar 2022



Direktorat Pembiayaan Pertanian
Direktorat Jenderal Prasarana dan Sarana Pertanian
Kementerian Pertanian Republik Indonesia

Supported by SAKURA



Sistem Informasi Kredit Usaha Rakyat Pertanian

REALISASI KUR NASIONAL PER PULAU (%) NPL KUR SEKTOR PERTANIAN: 0,000



KETERANGAN:

TARGET KUR NASIONAL: 90.0 T

REALISASI SD 16 Mar 2022 SEBESAR 22.2 T (24.6%)

I. TARGET DAN REALISASI KREDIT USAHA RAKYAT

NO	SEKTOR	TARGET	REALISASI	%	DEBITUR
1	Tanaman Pangan	27.470.000.000.000	5.678.750.013.290	20,67	170.496
2	Hortikultura	11.090.000.000.000	2.779.196.035.603	25,06	84.256
3	Perkebunan	30.080.000.000.000	7.670.303.802.993	25,50	143.476
4	Peternakan	21.360.000.000.000	4.043.802.224.600	18,93	108.417
5	Kombinasi Pertanian/Perkebunan dengan Peternakan (Mixed Farming)	0	1.709.421.051.353	0,00	56.721
6	Jasa Pertanian, Perkebunan dan Peternakan	0	271.458.900.000	0,00	6.860
		90.000.000.000.000	22.152.871.827.839	24,61	570.226

II. REALISASI KUR SEKTOR TANAMAN PANGAN

NO	KODE SEKTOR	KOMODITAS	REALISASI	DEBITUR
1	011110	Pertanian Padi	3.805.509.915.701	120.283
2	011121	Pertanian Palawija Jagung	760.324.865.583	28.083
3	011122	Pertanian Palawija Ketela Pohon	256.848.582.000	8.647
4	011123	Pertanian Palawija Ubi Jalar	17.920.200.000	449
5	011124	Pertanian Palawija Umbi-umbian Lainnya	196.345.600.004	6.068
6	011125	Pertanian Palawija Kacang Tanah	13.135.500.000	442
7	011126	Pertanian Palawija Kedelai	247.747.250.002	1.026
8	011129	Pertanian Palawija Kacang-kacangan Lainnya	118.185.500.000	1.716
9	153110	Industri Penggilingan Padi dan Penyosohan Beras	260.732.600.000	3.782
			5.678.750.013.290	170.496

III. REALISASI KUR SEKTOR HORTIKULTURA

NO	KODE SEKTOR	KOMODITAS	REALISASI	DEBITUR
1	011170	Perkebunan Tanaman Obat/bahan Farmasi	13.899.900.000	425
2	011211	Pertanian Hortikultura Sayuran yang Dipanen 1x Bawang Merah	588.035.200.000	20.432
3	011219	Pertanian Hortikultura Sayuran yang Dipanen Sekali Lainnya	283.082.230.001	8.928
4	011220	Pertanian Hortikultura Sayuran yang Dipanen Lebih Dari Sekali	950.207.510.001	30.883
5	011231	Pertanian Hortikultura Bunga-bunga Anggrek	5.248.000.000	107
6	011239	Pertanian Hortikultura Bunga-bunga Lainnya	33.600.500.000	664
7	011240	Pertanian Tanaman Hias Lainnya	105.925.145.000	2.613
8	011250	Pembibitan & Pembenhian Hortikultura Sayuran & bunga-bunga	75.562.880.600	2.290
9	011311	Pertanian Buah-buahan Musiman Jeruk	212.232.700.000	5.129
10	011319	Pertanian Buah-buahan Musiman Lainnya	323.370.070.000	7.655
11	011321	Pertanian Buah-buahan Sepanjang Tahun Pisang	33.114.000.000	890
12	011329	Pertanian Buah-buahan Sepanjang Tahun Lainnya	154.857.900.001	4.240
			2.779.136.035.603	84.256

IV. REALISASI KUR SEKTOR PERKEBUNAN

NO	KODE SEKTOR	KOMODITAS	REALISASI	DEBITUR
1	011130	Perkebunan Tebu dan Tanaman Pemanis Lainnya	540.012.661.140	8.068
2	011140	Perkebunan Tembakau	50.078.200.000	1.326
3	011150	Perkebunan Karet dan Penghasil Getah Lainnya	1.132.801.290.008	31.801
4	011160	Perkebunan Tanaman Bahan Baku Tekstil dan Sejenisnya	3.614.000.001	67
5	011180	Perkebunan Tanaman Minyak Atsiri	31.517.600.080	1.177
6	011190	Perkebunan Tanaman Lain yang tidak Diklasifikasi ditempat lain	154.559.375.045	2.718
7	011330	Perkebunan Kelapa	210.341.150.000	5.695
8	011340	Perkebunan Kelapa Sawit	4.835.095.716.418	69.892
9	011351	Perkebunan Tanaman Kopi	314.997.260.000	10.469
10	011352	Perkebunan Tanaman Teh	1.332.300.000	27
11	011353	Perkebunan Tanaman Coklat (kakao)	125.015.000.100	4.078
12	011360	Perkebunan Jambu Mete	5.153.000.000	140
13	011370	Perkebunan Lada	27.662.100.000	818
14	011380	Perkebunan Cengkeh	197.242.700.200	5.930
15	011391	Perkebunan Tanaman Rempah Panili	1.356.000.000	16
16	011392	Perkebunan Tanaman Rempah Pala	21.033.250.000	791
17	011399	Perkebunan Tanaman Rempah yang tidak Diklasifikasi ditempat lain	18.492.000.001	443
			7.670.303.602.993	143.476

V. REALISASI KUR SEKTOR PETERNAKAN

NO	KODE SEKTOR	KOMODITAS	REALISASI	DEBITUR
1	012110	Pembibitan dan Budidaya Sapi Potong	2.156.171.301.000	59.751
2	012191	Pembibitan dan Budidaya Domba dan Kambing Potong	579.528.973.600	20.470
3	012192	Pembibitan dan Budidaya Ternak Perah	357.681.650.000	7.828
4	012210	Pembibitan dan Budidaya Babi	247.762.100.000	6.754
5	012291	Pembibitan dan Budidaya Unggas	702.658.200.000	13.614
			4.043.802.224.600	106.417

VI. REALISASI BANK PENYALUR

NO	BANK PENYALUR	REALISASI	%	DEBITUR
1	BRI	16.912.909.348.793	76,35	492.273
2	BNI	1.691.853.853.200	7,64	33.882
3	MANDIRI	2.349.653.880.000	10,61	20.889
4	BANK YANG LAINNYA (PLUS BANK DAERAH)	1.198.454.745.846	5,41	23.182
		22.152.871.827.839		570.226

VII. REALISASI BULANAN

NO	BULAN	REALISASI	%	DEBITUR
1	Januari	7.442.706.298.774	33,60	204.648
2	Pebruari	9.951.730.486.151	44,92	243.705
3	Maret	4.758.435.042.914	21,48	121.873
		22.152.871.827.839		570.226

VIII. REALISASI PROVINSI TERTINGGI

NO	PROVINSI	TARGET	REALISASI	%	DEBITUR
1	RIAU	1.570.313.000.000	1.288.072.547.121	82,70	17.315
2	JAMBI	1.703.048.000.000	971.344.493.892	57,00	13.791
3	JAWA TIMUR	10.252.491.000.000	4.732.351.895.228	46,20	139.815
4	SUMATERA SELATAN	2.820.548.000.000	1.065.002.741.700	37,80	21.254
5	BENGGKULU	1.393.217.000.000	522.504.000.008	37,50	8.814

IX. REALISASI PROVINSI TERENDAH

NO	PROVINSI	TARGET	REALISASI	%	DEBITUR
1	MALUKU UTARA	818.440.000.000	22.007.000.000	2,70	560
2	KEPULAUAN RIAU	1.281.991.000.000	34.043.000.000	2,70	669
3	NUSA TENGGARA TIMUR	3.843.173.000.000	129.544.730.000	3,40	5.696
4	BANTEN	1.483.339.000.000	54.060.300.001	3,70	943
5	SULAWESI UTARA	3.033.134.000.000	112.792.800.000	3,70	3.966



ANGGARAN KEMANTAN 2015-2022 (Rp Triliun)

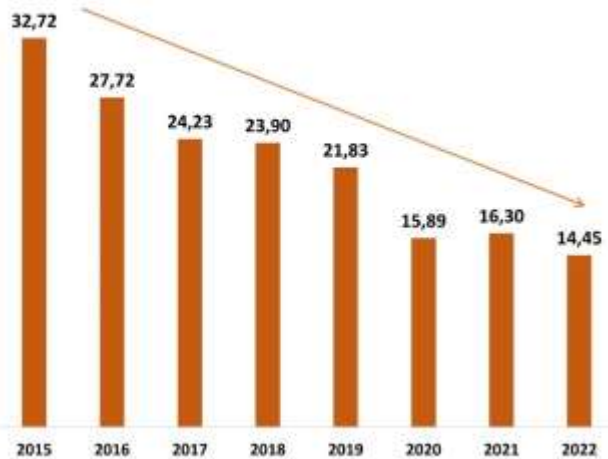

- Tren APBN Kementerian Pertanian menurun, rata-rata turun 10,55% per tahun.
- Pada sisi lain target output pembangunan pertanian tetap tinggi, di antaranya tahun 2021 produksi padi 54,7 juta ton, jagung 23 juta ton
- Untuk itu, Kementerian Pertanian mendorong pendanaan pembangunan pertanian memanfaatkan dana NON APBN seperti penggunaan KUR.
- Pada tahun 2020 target pemanfaatan KUR Rp. 50 T dan tahun 2021 ditargetkan sebesar Rp. 70 T.

REALISASI KUR SEKTOR PERTANIAN 2019-2021 (Rp Triliun)

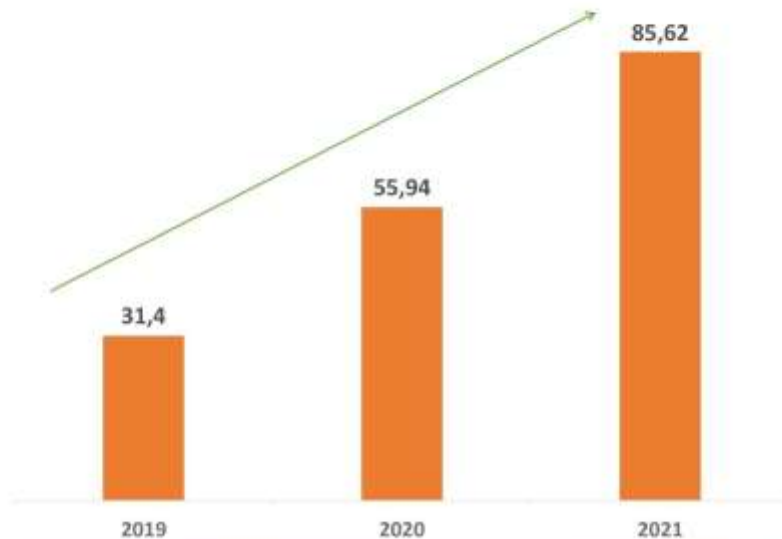

KINERJA PEMBIAYAAN KUR SEKTOR PERTANIAN TAHUN 2019



CATATAN:

- 1) Tahun 2019, Kementerian Pertanian belum menetapkan target penyerapan KUR karena KUR belum menjadi alternatif pembiayaan pertanian dan juga karena dukungan APBN terhadap pembangunan pertanian masih stabil.
- 2) Target penyerapan KUR sektor pertanian mulai ditetapkan bersama-sama dengan Eselon I teknis pada tahun 2020. Disamping karena adanya pandemi *covid19* juga karena APBN mengalami kontraksi.
- 3) Penetapan rencana penyerapan KUR sektor pertanian dilaporkan ke Menteri Pertanian dan disosialisasikan ke seluruh Indonesia.
- 4) Dalam upaya penyediaan, dan monev KUR sektor pertanian, mulai tahun 2020 dibangun SAKURA (Sistim Informasi KUR Pertanian). SAKURA sudah bisa diakses di AWR Kementan.

KINERJA PEMBIAYAAN KUR SEKTOR PERTANIAN TAHUN 2020



KINERJA PEMBIAYAAN KUR SEKTOR PERTANIAN TAHUN 2021





5 Provinsi Realisasi KUR Tertinggi dan Terendah, 2021

REALISASI BANK PENYALUR KUR PERTANIAN



Jumlah Debitur = 2.148.982 (82,19%)
Jumlah Kredit = Rp 60.653.110.578.622 (70,84%)



Jumlah Debitur = 107.699 (4,12%)
Jumlah Kredit = Rp 10.114.657.722.800 (11,81%)



Jumlah Debitur = 200.936 (7,68%)
Jumlah Kredit = Rp 8.973.079.315.397 (10,48%)



Jumlah Debitur = 157.072 (6,01%)
Jumlah Kredit = Rp 5.877.181.474.041 (6,86%)

Bank Lain

5 PROVINSI REALISASI KUR TERTINGGI

NO	PROVINSI	TARGET	REALISASI	%	DEBITUR
1	RIAU	1.221.354.000.000	4.602.961.580.000	380,20	70.126
2	JAMBI	1.324.081.000.000	3.394.021.882.794	256,30	98.013
3	SUMATERA UTARA	2.900.010.000.000	4.586.123.088.074	158,15	141.393
4	SUMATERA SELATAN	2.160.748.000.000	3.087.852.152.000	143,15	80.008
5	JAWA TIMUR	10.307.483.000.000	18.079.091.209.287	175,40	520.529

5 PROVINSI REALISASI KUR TERENDAH

NO	PROVINSI	TARGET	REALISASI	%	DEBITUR
1	NALDU UTARA	636.900.000.000	82.780.624.279	9,80	2.104
2	KORUPAJAN RUMU	787.400.000.000	96.296.023.808	9,80	2.605
3	BANTEN	1.175.483.000.000	146.891.671.981	12,50	4.107
4	SULAWESI UTARA	2.300.931.000.000	309.429.208.587	13,40	10.805
5	PAPUA BARAT	420.000.000.000	60.387.886.000	14,30	2.268

Sumber Data : SMI Ditjen Perben Kemenkeu per tanggal 31 Des 2021

DEBITUR KUR SEKTOR PERTANIAN TAHUN 2021

SUB SEKTOR TANAMAN PANGAN : 851.288

- Padi : 590.628
- Jagung : 150.476
- Ketela Pohon : 39.110
- Ubi jalar dan umbi lainnya : 33.792
- Penggilingan : 20.456
- Lainnya : 16.826



SUB SEKTOR PERKEBUNAN : 678.720

- Kelapa Sawit : 316.099
- Karet : 139.606
- Kopi : 72.469
- Tebu : 34.723
- Cengkeh : 24.271
- Lainnya : 91.552

SUB SEKTOR HORTIKULTURA : 372.479

- Sayuran (panen > 1x) : 145.902
- Bawang Merah : 87.789
- Sayuran (panen 1x) : 40.228
- Jeruk : 21.476
- Lainnya : 77.084

SUB SEKTOR PETERNAKAN : 462.346

- Sapi Potong : 247.224
- Domba/Kambing : 80.898
- Unggas : 68.188
- Lainnya : 66.036

Sumber Data : SMI Ditjen Perben Kemenkeu per tanggal 31 Des 2021

PENGHARGAAN KEPADA KEMENTERIAN PERTANIAN ATAS CAPAIAN PENYALURAN KUR DI SEKTOR PERTANIAN DAN SEKTOR PRODUKSI TERBESAR 2021



DIREKTORAT JENDERAL PRASARANA DAN SARANA PERTANIAN
KEMENTERIAN PERTANIAN REPUBLIK INDONESIA



TARGET PENYALURAN KUR TAHUN 2022 SEBESAR 90 T

Subsektor tanaman pangan 26,47 t terdiri dari: <ul style="list-style-type: none"> ❑ Budidaya: 16,64 t ❑ Pembelian alsin: 9,83 t 	Subsektor Hortikultura 12,09 t terdiri dari: <ul style="list-style-type: none"> ❑ Budidaya: 9,51 t ❑ Pembelian alsin: 2,58 t 	Subsektor Perkebunan 30,08 t terdiri dari: <ul style="list-style-type: none"> ❑ Budidaya: 23,23 t ❑ Pembelian alsin: 6,85 t 	Subsektor Peternakan 21,36 t terdiri dari: <ul style="list-style-type: none"> ❑ Budidaya: 13,16 t ❑ Pembelian alsin: 8,20 t

- ❑ Total target penyaluran KUR untuk **budidaya: 62,54 T**
- ❑ Total target penyaluran KUR untuk **pembelian alsin: 27,46 T**



KUR KHUSUS UNTUK KELOMPOK PERTANIAN (KLASTER)

 KLASTER TANAMAN PANGAN	 KLASTER HORTIKULTURA	 KLASTER PERKEBUNAN	 KLASTER PETERNAKAN
a) Klaster Padi; b) Jagung c) Kedelai d) Klaster Porang; e) Klaster Talas Beneng	a) Klaster Jeruk; b) Klaster Alpokat; c) Klaster Florikultur	a) Klaster Tebu; b) Klaster Kopi c) Klaster Coklat d) Klaster Sawit; e) Klaster Panili	a) Klaster Kambing; b) Klaster Sapi; c) Klaster Ayam

PROGRAM PEMBANGUNAN PERTANIAN MELALUI FASILITASI PEMBIAYAAN SUBSIDI BUNGA (KUR)

Antisipasi Panen Raya dan Perubahan Iddim:

- Serap Gabah oleh Konstraling 350 Ribu Ton;
- Pengembangan Embung 2.000 Unit;
- RMU Naik Kelas 300 Unit;

Pengembangan 2000 paket Taksis Alsin antara lain:

- TR 4
- TR 2
- Cultivator
- Pompa Air
- Hand Spryer
- Combine Harvester

Hilirisasi, Ekspor & Stabilisasi Pasokan dan Harga Pangan:

- Pengembangan Gula Aren 5.000 Ha;
- Pengembangan Sagu 4.000 Ha;
- Pengembangan Porang 1.000 Ha;
- Pengembangan Sarang Burung Walet 250 Desa;
- Korporasi Ayam terintegrasi;
- Ekspansi Pekarangan Pangan Lestari; dan
- Toko Tani Indonesia;

Tantangan/permasalahan pelaksanaan KUR Sektor Pertanian 2021

1. Bank masih mensyaratkan agunan walaupun di bawah 100 juta.
2. Usulan calon debitur dari Kementan (dinas lingkup pertanian) lambat direspon oleh bank (cenderung diabaikan).
3. Kesulitan untuk melakukan pendampingan bagi petani/debitur KUR pertanian di lapangan dikarenakan data debitur sulit didapat.
4. Proses pencairan KUR lama, sedangkan sektor pertanian terikat/bergantung pada musim.
5. Untuk KUR Taksi Alsintan:
 - a) Belum ada skim KUR Taksi Alsintan, sehingga plafond kredit masih diangka maksimal 500 juta (sehingga realitas pelaksana taxi hanya bisa membeli TR4 atau Combine, tdk bisa dua2nya), sementara kebutuhan satu paket taxi alsintan sebesar 1-1,5 miliar
 - b) Persyaratan DP 30 % masih dirasakan berat oleh petani (hasil negosiasi dgn Bank Sumsel Babel bisa menurunkan ke angka 20%);
 - c) Bunga kredit masih 6%

Harapan KUR Sektor Pertanian

1. Plafon KUR sektor pertanian dinaikan karena petani masih sangat membutuhkan penguatan permodalan dari KUR dan juga untuk mendukung program taxi alsintan.
 2. Skema KUR alsintan dapat segera diterbitkan didalam Permenko KUR terbaru.
 3. Bunga KUR turun menjadi 3%.
 4. Komitmen perbankan yang kuat untuk mempermudah penyerapan KUR yang sudah dengan program kemitraan dan *offtaker* secara clusterisasi
 5. Dibuka cluster KUR sebanyak-banyaknya sesuai kebutuhan, misal pembangunan Gudang, silo dryer, alsintan, dll.
 6. Mekanisme pelayanan pihak perbankan yang cepat dan flexibel. Karena kenyataannya masih meminta agunan, padahal sudah ditetapkan oleh Menko Perekonomian bahwa plafon KUR dibawah 100 juta tanpa agunan.
 7. Peningkatan kerjasama lintas Kementerian/Lembaga dalam rangka pendampingan dan pembinaan dalam penyaluran KUR.
 8. Gugus tugas Fasilitasi Pelaksanaan KUR Pertanian segera ditetapkan oleh Menteri Pertanian.
-

FITUR DAN SYARAT PENGAJUAN KUR TAHUN 2022

		KUR SUPER MIKRO	KUR MIKRO	KUR KECIL
FITUR	PLAFON	• Sampai dengan Rp. 10 Juta	• > Rp 10 juta s.d. Rp. 100 juta • Akumulasi plafond per debitur (di luar sektor produksi) maksimal Rp 200 juta	• > Rp. 100 juta s.d. Rp. 500 juta • Akumulasi plafond per debitur maksimal Rp 500 juta
	SUKU BUNGA	6% efektif per tahun	6% efektif per tahun	6% efektif per tahun
	JANGKA WAKTU	KMK maks.3 tahun ; KI maks.5 tahun	KMK maks.3 tahun ; KI maks.5 tahun	KMK maks.4 tahun ; KI maks.5 tahun
SYARAT	LAMA USAHA	Tidak ada pembatasan minimal waktu pendirian usaha. Dalam hal calon debitur yang waktu usahanya <6 bulan harus memenuhi salah satu persyaratan sebagai berikut : 1. Mengikuti Pendampingan 2. Mengikuti Pelatihan kewirausahaan atau lainnya 3. Terdaftar dalam kelompok Usaha 4. Memiliki anggota keluarga yang mempunyai usaha produktif dan layak	Minimal 6 bulan	Minimal 6 bulan
	DOKUMEN	• Identitas (e-KTP/Surat Keterangan Pembuatan e-KTP, KK, Akta Nikah) • NIB atau Surat Keterangan NIB atau Surat Keterangan Usaha (Kelurahan, RT/RW) menyebutkan jenis usaha dan lama usaha	• Identitas (e-KTP/Surat Keterangan Pembuatan e-KTP, KK, Akta Nikah) • NIB atau Surat Keterangan Usaha (Kelurahan, RT/RW) atau Surat Keterangan Domisili Usaha • Wajib memiliki NPWP untuk plafond di atas Rp 50 Juta	• Identitas (e-KTP/Surat Keterangan Pembuatan e-KTP, KK, Akta Nikah) • SIUP TDP NPWP SITU, NIB atau Surat Keterangan Usaha lainnya • Wajib memiliki NPWP untuk plafond di atas Rp 50 Juta
	AGUNAN TAMBAHAN	Tidak Ada	Tidak ada	Plafond di atas Rp 100 Juta
	AGUNAN TAMBAHAN	Tidak Ada	Tidak ada	Plafond di atas Rp 100 Juta

DIREKTORAT JENDERAL PRASARANA DAN SARANA PERTANIAN
KEMENTERIAN PERTANIAN REPUBLIK INDONESIA



SKEMA BISNIS DAN MEKANISME PENYALURAN

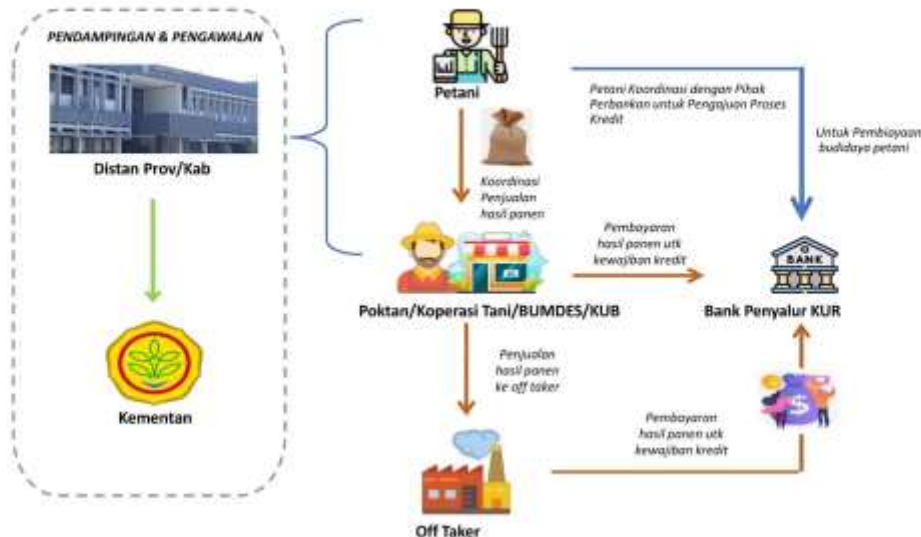

HAK DAN KEWAJIBAN PARA PIHAK



KEMENTERIAN PERTANIAN

- Memberikan sosialisasi kepada dinasi di daerah terkait program unggulan PSP
- Melakukan monitoring & evaluasi pelaksanaan kerja sama secara menyeluruh



DINAS PERTANIAN

- Memfasilitasi pertemuan dengan pihak lembaga penyalur KUR (HIMBARA)
- Mengumpulkan CPCL potensial yang akan diajukan Pinjaman KUR sektor Pertanian
- Melakukan pengawalan dalam penyaluran KUR Sektor Pertanian
- Melakukan inventarisasi Offtaker
- Melakukan Pengendalian dan movev pelaksanaan KUR sektor pertanian



POKTAN / KOPERASI

- Mengkoordinir pengumpulan berkas syarat pengajuan kredit dan Calon Debitur
- Memberikan pendampingan teknis budidaya kepada petani
- Mengkoordinir penjualan hasil panen petani ke offtaker
- Jika puktan/koperasi menjadi offtaker, dapat juga melakukan pembayaran hasil panen petani di Bank Penyalur KUR untuk pembayaran kewajiban kredit petani di Bank (Autodebit)



BANK PENYALUR KUR

- Memberikan dukungan pembiayaan untuk usaha budidaya petani
- Memberikan dukungan jasa dan layanan perbankan lainnya yang dibutuhkan oleh petani
- Memberikan pendampingan & pembinaan literasi keuangan
- Menerima pembayaran kewajiban kredit yang diperoleh Debitur sesuai Perjanjian Kredit antara Bank Penyalur dan Debitur



OFF TAKER

- Membeli hasil panen petani
- Memberikan rekomendasi petani binaan yang akan mengajukan kredit ke Bank Penyalur KUR
- Melakukan pembayaran hasil panen petani ke rekening petani di Bank Penyalur KUR untuk pembayaran kewajiban kredit petani di Bank (Autodebit)

DIREKTORAT JENDERAL PRASARANA DAN SARANA PERTANIAN
KEMENTERIAN PERTANIAN REPUBLIK INDONESIA



DUKUNGAN PERBANKAN PADA PEMBIAYAAN PROGRAM KEMENTAN

BRI

Nama : 00100001 (2021) Jakarta, 13 Desember 2021
Lampiran :
Perihal : Dukungan Bank

Dengan Hormat,
Sehubungan dengan rencana pelaksanaan program Tani Abadi dan Smart Farming (Pertanian Modern) dan Kementerian Pertanian Republik Indonesia, saya yang berkedudukan sebagai Di Bank ini.

Nama : Komarudin Dik A.
Jabatan : Department Head Micro Bank Management

Berdasarkan hasil pertemuan tanggal 02 desember 2021 dan atas nama PT. Bank Rakyat Indonesia (Persero) Tbk, berkoordinasi untuk memberikan dukungan penuh dalam pemberian fasilitas kredit dan jasa perbankan lainnya, guna mendukung kelancaran dan efektivitas program Tani Abadi dan Smart Farming (Pertanian Modern) dan Kementerian Pertanian Republik Indonesia dengan tetap berlaku pada syarat dan ketentuan yang berlaku di PT. Bank Rakyat Indonesia (Persero) Tbk mengenai prosedur penyaluran/urutan kredit.

Saudara/saudari ini berkedudukan sebagai PT. Bank Rakyat Indonesia (Persero) Tbk dan akan dipergunakan sesuai tujuan perusahaannya. Dengan bentuk penyaluran/urutan kredit dukungan ini bukan menjadi tanggung jawab PT. Bank Rakyat Indonesia (Persero) Tbk.

PT BANK RAKYAT INDONESIA
(PERSERO) Tbk
KANTOR PUSAT
KEMENTERIAN PERTANIAN
DEPARTEMEN PERASANA

BNI

Jakarta, 27 Des 2021

Nama : 000113(4)
Lampiran :
Perihal : Dukungan Bank

Konsep No.
Kementerian Pertanian Republik Indonesia
Di Jakarta.

Dengan Hormat,
Sehubungan dengan rencana pelaksanaan Program Tani Abadi dan Kementerian Pertanian Republik Indonesia saya yang berkedudukan sebagai Di Bank ini.

Nama : Sumarna Dika Nugraha
Jabatan : Perencana Data Bank Usaha Kecil dan Program

Berdasarkan hasil pertemuan tanggal 02 desember 2021 dan atas nama PT. Bank Negara Indonesia (Persero) Tbk, berkoordinasi untuk memberikan dukungan penuh dalam pemberian fasilitas kredit dan jasa perbankan lainnya guna mendukung kelancaran dan efektivitas program Tani Abadi dan Smart Farming (Pertanian Modern) dan Kementerian Pertanian dengan tetap berlaku pada syarat dan ketentuan yang berlaku di PT. Bank Negara Indonesia (Persero) Tbk mengenai prosedur penyaluran/urutan kredit.

Saudara/saudari ini berkedudukan sebagai PT. Bank Negara Indonesia (Persero) Tbk dan akan dipergunakan sesuai tujuan perusahaannya. Dengan bentuk penyaluran/urutan kredit dukungan ini bukan menjadi tanggung jawab PT. Bank Negara Indonesia (Persero) Tbk.

PT BANK NEGARA INDONESIA (PERSERO) Tbk
Kantor Perwakilan KUR dan Program
KEMENTERIAN PERTANIAN

mandiri

Nama : 00100001 (2021)
Lampiran :
Perihal : Dukungan Bank

Dengan Hormat,
Sehubungan dengan rencana pelaksanaan Program Tani Abadi dan Smart Farming (Pertanian Modern) dan Kementerian Pertanian Republik Indonesia, saya yang berkedudukan sebagai Di Bank ini.

Nama : Komarudin Dik A.
Jabatan : Department Head Micro Bank Management and Agent Banking

Berdasarkan hasil pertemuan tanggal 02 desember 2021 dan atas nama PT. Bank Mandiri (Persero) Tbk, berkoordinasi untuk memberikan dukungan penuh dalam pemberian fasilitas kredit dan jasa perbankan lainnya, guna mendukung kelancaran dan efektivitas program Tani Abadi dan Smart Farming (Pertanian Modern) dan Kementerian Pertanian dengan tetap berlaku pada syarat dan ketentuan yang berlaku di PT. Bank Mandiri (Persero) Tbk mengenai prosedur penyaluran/urutan kredit.

Saudara/saudari ini berkedudukan sebagai PT. Bank Mandiri (Persero) Tbk dan akan dipergunakan sesuai tujuan perusahaannya. Dengan bentuk penyaluran/urutan kredit dukungan ini bukan menjadi tanggung jawab PT. Bank Mandiri (Persero) Tbk.

PT BANK MANDIRI (PERSERO) Tbk
Micro Development and Agent Banking Group
KEMENTERIAN PERTANIAN







AKRAB DENGAN PEMBIAYAAN KUR BRI DI ERA REVOLUSI INDUSTRI 4.0

PT. BANK RAKYAT INDONESIA (PERSERO) Tbk
KANCA SUMBAWA BESAR



PERSONAL IDENTITY

YUDIS SAPUTRA

RELATIONSHIP MANAGER SME

PT. BANK RAKYAT INDONESIA,
(PERSERO) Tbk KC SUMBAWA
BESAR



Setinggi apapun
Pangkat yang dimiliki,
Anda tetap seorang pegawai..
Sekecil apapun
Usaha yang anda punya,
Anda adalah Bos nya..

-Bob. Sadino-



PART #1

ERA DIGITAL BANKING DI ERA REVOLUSI 4.0





**SEMUA PASTI BERUBAH,
KECUALI PERUBAHAN ITU SENDIRI**



**SEMUA PASTI BERUBAH,
KECUALI PERUBAHAN ITU SENDIRI**



**SEMUA PASTI BERUBAH,
KECUALI PERUBAHAN ITU SENDIRI**



**SEMUA PASTI BERUBAH,
KECUALI PERUBAHAN ITU SENDIRI**



**SEMUA PASTI BERUBAH,
KECUALI PERUBAHAN ITU SENDIRI**

TRANSFORMASI INTERNAL YANG DILAKUKAN BRI



**"SEMUA PASTI BERUBAH,
KECUALI PERUBAHAN ITU SENDIRI"**

TRANSFORMASI ATM PERBANKAN



Tahun 1961 ATM Pertama kali di temukan tahun 1961 di USA oleh Mr. Baron, dengan Pin = 4 Digi



Tahun 1987 diperkenalkan di Indonesia oleh Hongkong Bank dengan PIN = 6 Digi



Tahun 2013 ATM dikembangkan dengan fingerprint security / sidik jari menggantikan angka sandi PIN 6 digit.



Tahun 2018 ATM dikembangkan dengan pengenalan face/wajah sebagai password yang melengkapi PIN 6 digit, untuk menambah keamanan transaksi nasabah.



Jaman Now, ATM berkembang dengan menggunakan aplikasi berbasis ponsel pintar sebagai pengganti PIN 6 Digi.

**"SEMUA PASTI BERUBAH,
KECUALI PERUBAHAN ITU SENDIRI"**



KATA KUNCINYA KITA HARUS BERUBAH

**BAGAIMANA
DENGAN KONDISI
KOPERASI & UMKM
???**



**DENGAN BERENERGI KITA
MENJADI KUAT**

KOMUNITAS & KLATER USAHA

EKOSISTEM DESA, EKOSISTEM PASAR & EKOSISTEM PEMBAYARAN



TRANSFORMASI YANG DILAKUKAN BRI



Uang Tunai

E - money BRI



**"SEMUA PASTI BERUBAH,
KECUALI PERUBAHAN ITU SENDIRI"**

PART #2

LITERASI DAN INKLUSI KEUANGAN DI ERA REVOLUSI 4.0



**BAGAIMANA
DENGAN BRI ???**



**ADA DUA SIKAP YANG PASTI AKAN DIPILIH
DALAM MENYIKAPI ARUS PERUBAHAN :**

**MENGIKUTI PERUBAHAN
ATAU ???**

MEMIMPIN PERUBAHAN

**SIMPAN
PINJAM
TRANSAKSI
PINJAM**

LITERASI KEUANGAN

6 MANFAAT REKENING TABUNGAN DI BANK

1

MODAL MENDAPATKAN KEPERCAYAAN

Kepercayaan layak kredit dan bahkan jalan-jalan! Dalam pengajuan kredit dan juga visa, biasanya perlu rekening koran*

2

MENERIMA DANA HASIL KERJA

Apakah itu gaji bulanan, fee jasa sebuah proyek atau pekerjaan lainnya. Transfer ke rekening kan?

3

MEMANTAU PERGERAKAN DANA

Melihat apakah pemasukan lebih besar dan pengeluaran, ataukah sebaliknya? *M-banking* mempermudah semuanya

4

MENJAGA UANGNYA TETAP AMAN

Aman dari risiko hilang karena pencuri, perampok. Bahkan, uang yang Kita simpan di bank dijamin LPS*

5

MEMUDAHKAN BERBAGAI MACAM TRANSAKSI

Baik itu transaksi belanja atau transaksi investasi. Dari ujung jari bisa beli bandana sampai beli reksa dana.

6

MENYIMPAN DANA DARURAT

Dengan punya rekening di Bank dengan jaringan yang 'oke', Kalau butuh sesuatu jadi gampang untuk diakses.

LITERASI KEUANGAN

3UMN UNTUK INDONESIA

BANK BRI

#BUKA REKENING JAMANNOW

GAK PAKE KE BANK
Scan QR Code Ini

bukarekening.bri.co.id

*Andalan Investasi Berisiko
PT. Bank Rakyat Indonesia (Persero) Tbk merupakan dan Bank yang dijamin oleh LPS
PT. Bank Rakyat Indonesia (Persero) Tbk merupakan Bank yang dijamin LPS
CONTACT BRI 14017 / 1500017 | www.bri.co.id | BANK BRI | @bri

Talangan BRI
BritAma



1. SIMPEDES UMUM
2. SIMPEDES IMPIAN



1. BRITAMA BISNIS
2. BRITAMA RENCANA
3. JUNIO



PEMBIAYAN BRI DI ERA INDUSTRY 4.0

Program Pembiayaan BRI

Pola Pembiayaan VS Kemampuan Usaha



Tidak seluruh jenis usaha dapat dibiayai dengan pola kredit komersial. BRI memiliki dua pola pembiayaan: subsidized basis dan commercial basis

KUR BRI

“KUR adalah kredit modal kerja dan atau investasi kepada debitur di bidang usaha yang produktif dan layak”



KETERANGAN	KUR MIKRO	KUR KECIL
Sasaran Penyaluran	Individu	Individu/Badan Usaha
Plafond	Maks. 50 Juta	> Rp 50 Juta s/d Rp 500 Juta
Bunga	6% efektif per tahun	6% efektif per tahun
Biaya Provisi dan Administrasi	Biaya Provisi dan Administrasi Sesuai dengan ketentuan KUR Th. 2020	
Jangka Waktu	- Modal Kerja: Maks. 3 tahun (dapat diperpanjang s/d 4 tahun) - Investasi: Maks. 5 tahun (dapat diperpanjang s/d 7 tahun)	- Modal Kerja: Maks. 4 tahun (dapat diperpanjang s/d 5 tahun) - Investasi: Maks. 5 tahun (dapat diperpanjang s/d 7 tahun)
Unit Kerja Pemrakarsa	BRI Unit	Kantor Cabang & Kantor Cabang Pembantu



SEKTOR USAHA



Pedoman Pelaksanaan KUR



Calon penerima KUR harus mempunyai usaha produktif dan layak yang telah berjalan minimum 6 (enam) bulan.

Usaha untuk menghasilkan barang dan / atau jasa untuk memberikan nilai tambah dan meningkatkan pendapatan bagi pelaku usaha.



Usaha yang memberikan laba sehingga mampu membayar bunga dan seluruh hutang pokok kredit sesuai jangka waktu dan memberikan sisa keuntungan untuk pengembangan usahanya



Tidak sedang menerima Kredit Modal Kerja / Investasi kecuali KPR, KKB, Kartu Kredit, dan KUR dengan kolektibilitas lancar

KUR SUPER MIKRO

PLAFOND	ANGKA WAKTU (BULAN)			
	12	18	24	36
1.000.000	86.300	58.300	44.600	30.500
2.000.000	172.200	116.500	88.700	60.900
3.000.000	258.200	174.800	133.000	91.300
4.000.000	344.300	233.000	177.300	121.700
5.000.000	430.400	291.200	221.600	152.100
6.000.000	516.400	349.500	265.900	182.600
7.000.000	602.500	407.700	310.200	213.000
8.000.000	688.600	465.900	354.500	243.400
9.000.000	774.600	524.200	398.800	273.800
10.000.000	860.700	582.400	443.100	304.200

Bunga 6%
Per Tahun

Syarat dan ketentuan:

1. Memiliki usaha produktif
2. Belum pernah memiliki pinjaman KUR
3. SBU Surat Keterangan Usaha
4. KTP dan KK
5. Foto 4x6 terbaru

Hubungi segera :

KUR MIKRO BRI

UNTUK SEMUA SEKTOR USAHA

- Pertanian, Peternakan dan Perikanan
- Jasa
- Perdagangan

KEGUNAAN KREDIT

Untuk **MODAL USAHA**

Untuk **INVESTASI USAHA**

SYARAT :

- Foto copy KTP Suami Istri
- Foto Copy Kartu Keluarga
- Surat Keterangan Usaha Dari Kantor Desa
- Pas Photo 4 x 6
- Lampirkan Sertifikat, BPKB atau Sporadik
- Memiliki Usaha Yang Jelas dan Nampak yang sudah berjalan minimal 6 bulan

BUNGA MUURAH

HUBUNGI

AKHYAR		81918015333
MANTRI		

PLAFOND	ANGSURAN PER JANGKA WAKTU			
	12	18	24	36
1.000.000	86.063	58.236	44.317	30.418
2.000.000	172.127	116.471	88.633	60.836
3.000.000	258.190	174.707	132.950	91.253
4.000.000	344.253	232.942	177.267	121.671
5.000.000	430.317	291.178	221.583	152.089
6.000.000	516.380	349.413	265.900	182.507
7.000.000	602.443	407.649	310.217	212.924
8.000.000	688.507	465.884	354.533	243.342
9.000.000	774.570	524.120	398.850	273.760
10.000.000	860.633	582.356	443.167	304.178
11.000.000	946.697	640.591	487.483	334.596
12.000.000	1.032.760	698.827	531.800	365.013
13.000.000	1.118.823	757.062	576.117	395.431
14.000.000	1.204.887	815.298	620.433	425.849
15.000.000	1.290.950	873.533	664.750	456.267
16.000.000	1.377.013	931.769	709.067	486.684
17.000.000	1.463.077	990.004	753.383	517.102
18.000.000	1.549.140	1.048.240	797.700	547.520
19.000.000	1.635.203	1.106.476	842.017	577.938
20.000.000	1.721.267	1.164.711	886.333	608.356
21.000.000	1.807.330	1.222.947	930.650	638.773
22.000.000	1.893.393	1.281.182	974.967	669.191
23.000.000	1.979.457	1.339.418	1.019.283	699.609
24.000.000	2.065.520	1.397.653	1.063.600	730.027
25.000.000	2.151.583	1.455.889	1.107.917	760.444



Mempunyai usaha produktif dan layak



Tidak sedang menerima kredit/pembiayaan dari perbankan kecuali kredit konsumtif/ KUR lama



Telah melakukan usaha secara aktif minimal 6 bulan



Legalitas calon debitur:
a. Individu: KTP dan Kartu Keluarga (E-KTP dan NPWP)
b. Koperasi: Anggaran Dasar beserta perubahannya
c. Badan Usaha lainnya: Akta Pendirian beserta perubahannya



Memiliki Surat Ijin Usaha Mikro dan Kecil (IUMK) yang diterbitkan Pemda setempat / surat ijin usaha lainnya yang dapat dipersamakan dengan IUMK

*Untuk **KUR Mikro**, pe-rijinan/legalitas usaha da- pat digantikan dengan su- rat keterangan lurah/kep- ala desa atau RT/RW ata- u surat keterangan domi- sili

*Untuk plafond **KUR K-ecil s/d 250 Juta**, pe-rijinan/legalitas usaha dapat digantikan dengan surat keterangan lurah/kepala desa setempat yang men- cantumkan lama usaha b- erjalan.

Pola Angsuran Kredit

Pola angsuran disesuaikan dengan **siklus atau cash flow usaha** debitur

1 Bulanan

2 Bulanan

3 Bulanan

4 Bulanan

6 Bulanan

Sekali Lunas



Proses Pengajuan KUR



01 Karakter

02 Kondisi Usaha

03 Administrasi Usaha



Dasar Penilaian

33

Pengusaha Sukses



PINTER OTAKNYA
KENYANG PERUTNYA
TEBAL DOMPETNYA

SENAP AI KAYU
TELAS KEBO JARAN
MOLE PADE ANTAP
BASAKOLA ANAK DADI

SALAMAT DUNIA AHERAT

Pengusaha **Sukses**



BIARLAH ORANG KAYA SEMAKIN KAYA
ORANG MISKIN ???
IKUT KAYAA ... !



Thank You...



Lampiran 2. Report Perjalanan Kegiatan

Nama Kegiatan	:	Bimbingan Teknis Peningkatan Kapasitas Penyuluh dan Petani di Kabupaten Sumbawa
MAK	:	
Tanggal Berangkat	:	15 Maret 2022
Tanggal Kembali	:	17 Maret 2022
Lokasi	:	Sumbawa Grand Hotel, Jl. Kerangka Baja, No.12, Berang Bara, Kec. Sumbawa, Kabupaten. Sumbawa, Provinsi. Nusa Tenggara Barat 84316
Tim yang terlibat	:	Dr. Ir. Suhirmanto, M.Si, Yendri Junaidi, S.Pt.,M.Sc dan Rizki Hermawan, S.E.I.,M.P

Laporan Hasil Kegiatan

1. LATAR BELAKANG DAN TUJUAN KEGIATAN

1.	Latar Belakang Kegiatan	<ul style="list-style-type: none"> - Badan Pusat Statistik mencatat pada April-Juni tahun 2020 sektor pertanian tumbuh sebesar 2,19 persen secara tahunan, yang berarti PDB pertanian tumbuh 16,24 persen. Prestasi yang sangat baik di tengah kondisi ekonomi akibat pandemic Covid-19. Pemerintah ingin meningkatkan bobot pertumbuhan ekonomi dan mengentaskan kemiskinan melalui peningkatan kemampuan petani dan penyuluh di era pandemic Covid-19 - Badan Penyuluhan dan Pengembangan Sumber Daya Manusia Pertanian dalam menyusun perencanaan program pembangunan pertanian memprioritaskan petani dan penyuluh pertanian sebagai lokomotif, penggerak dan pelopor yang inovatif, kreatif professional, mandiri, mampu bersaing, dan berwawasan global, salah satunya melalui kegiatan bimtek.
-----------	--------------------------------	---

2.	Tujuan Kegiatan	Memberikan acuan bagi lembaga penyelenggara pendidikan dan pelatihan dalam menyelenggarakan kegiatan peningkatan kapasitas petani dan penyuluh melalui bimbingan teknis.
-----------	------------------------	--

2. OUTPUT KEGIATAN

No	Output Kegiatan	Target	Realisasi	Metode Verifikasi
1	Peserta dari kalangan petani dan penyuluh pertanian	100 peserta	100 peserta	Tanda tangan pada daftar hadir
2	Meningkatnya wawasan dan pengetahuan peserta untuk menjadi petani dan penyuluh yang kreatif, inspiratif, dan berdaya	85%	75-90%	Google Form

3. DISKRIPSI DAN DOKUMENTASI KEGIATAN

No	Output Kegiatan	Dokumentasi
1	Foto Bersama peserta dari kalangan petani dan penyuluh pertanian	

2.	Sambutan dan Arahan dari wakil DPR, wakil direktur polbangtan malang dan Kepala Dinas Pertanian	
3.	Penyampaian materi KUR	
4.	Pemberian materi KUR oleh Pemateri dari Dirjen PSP	

4. RENCANA TINDAK LANJUT

<p>1. Mengevaluasi pelaksanaan bimbingan teknis terkait dengan jumlah peserta</p>
<p>2. Melakukan penilaian indikator keberhasilan kegiatan melalui lembar evaluasi peserta</p>

Yang membuat,

(Yendri Junaidi, S.Pt.,M.Sc)

Lampiran 3. Daftar Hadir Peserta BIMTEK



KEMENTERIAN PERTANIAN
BADAN PENYULUHAN DAN PENGEMBANGAN SUMBER DAYA MANUSIA PERTANIAN
POLITEKNIK PEMBANGUNAN PERTANIAN (POLBANGTAN) MALANG
 Jl. Dr. Cipto 144 A Gedung Lembang, Malang 65200 Kota, Pos 144
 Telp. 0341 - 427771, 427772, 427379, Fax. 427774
 website : www.polbangtanjung.ac.id e-mail : official@polbangtanjung.ac.id

DAFTAR HADIR PESERTA BIMTEK PENINGKATAN KAPASITAS PETANI DAN PENYULUH TAHUN 2022

No	Nama	Alamat	Kabupaten	Provinsi	Pekerjaan	NIK	Ttd
1	MARDIANSYAH					5204220404800003	<i>[Signature]</i>
2	TARAMUDIN					520422280005960001	<i>[Signature]</i>
3	ABDUL MUIS					5204080306800005	<i>[Signature]</i>
4	JONI SAID					5204110107740018	<i>[Signature]</i>
5	AHMADI					5204221005800005	<i>[Signature]</i>
6	LILI ADEKALALO					5204221408930001	<i>[Signature]</i>
7	LILI FITANA					5204145604750002	<i>[Signature]</i>
8	MUHAMMAD RUSLAN					5204080903730001	<i>[Signature]</i>
9	RUSDI					5204071806860003	<i>[Signature]</i>





KEMENTERIAN PERTANIAN
BADAN PENYULUHAN DAN PENGEMBANGAN SUMBER DAYA MANUSIA PERTANIAN
POLITEKNIK PEMBANGUNAN PERTANIAN (POLBANGTAN) MALANG

Jl. Dr. Cipto 144 A, Bedali, Luwang, Malang 65200 Kotak Pos 144
Telp. 0341 - 427771, 427772, 427378, Fax. 427774
e-mail : official@polbangtanmalang.ac.id
website : www.polbangtanmalang.ac.id

23	M.IWAN SULTONI						5204080203660001	
24	BAIQ HADIJAH						5204084305840004	
25	EKY FIRDAUS JULYANTO						5204270307040002	
26	MAKMUN JAYADI						5204270211750001	
27	NURMIYANTI						5204274507780001	
28	JALALUDDIN						5204270801820002	
29	FEBRI JUNIARDI						5204271808990001	
30	WAHYUDIN						5204272302890003	
31	WAWAN ADE KURNIAWAN						5204101407990002	
32	HENDRA CIPTA						5204083103810002	
33	HERWAN SATRIADI						5204231310960001	
34	HENDRI SATRIADI						5204062302910001	
35	APRIANY MALLINDA						5204076604850001	





KEMENTERIAN PERTANIAN
BADAN PENYULUHAN DAN PENGEMBANGAN SUMBER DAYA MANUSIA PERTANIAN
POLITEKNIK PEMBANGUNAN PERTANIAN (POLBANGTAN) MALANG

Jl. Dr. Cipto 144 A. Bedas, Lawang - Malang 65200 Kotak Pos 144
Telp. 0341 - 427771, 427772, 427379, Fax. 427774
e-mail : ohrcu@polbangtanmalang.ac.id
website : www.polbangtanmalang.ac.id

36	UEFA MADRALIATUL FALA					5204126508820001	
37	DAH IMMAWATI A					5204264108670001	
38	INDRA SUKANDA					5204101701940001	
39	MANSYUR					5204260310840001	
40	BACHTAR					5204262010910002	
41	HIDAYAT					5204101012890001	
42	RINO ARFANI					5204260911890001	
43	BUDI KURNIAWAN					5204082808850003	
44	SYAMSUL GAZALI					5204220707840001	
45	SUPARDI					5204232210770001	
46	SUDIHARJA					5204232205820002	
47	ASNI					5204094102810003	
48	SIHARBUDDIN					5204231006820001	





KEMENTERIAN PERTANIAN
BADAN PENYULUHAN DAN PENGEMBANGAN SUMBER DAYA MANUSIA PERTANIAN
POLITEKNIK PEMBANGUNAN PERTANIAN (POLBANGTAN) MALANG

Jl. Dr. Cipto 144 A Bedali, Lumajang - Malang 65200 Kotak Pos 144
Telp. 0341 - 427771, 427772, 427379, Fax. 427774
website : www.polbangtanmalang.ac.id
e-mail : official@polbangtanmalang.ac.id

49	BADARUDDIN						5204230608750001	
50	HENY SASMITA						5204084104840004	
51	KHAERUDIN						52042323302780001	
52	SYAMSUL HIDAYAT						5204080407830005	
53	IRWAN MUHAMMAD ZAIN						5204050204620001	
54	SUHARDI, S.PT						5204060512680001	
55	DIDIK IRAWAN SP						5203050804840006	
56	OMA JAYADI						5202042411840001	
57	MUHIHBA ANADI						52041442706880001	
58	TAJUDDIN						5204272502740002	
59	RUSDI						5204230302790001	
60	RAHMI MUSYAFIR						5204085001850005	
61	DWI WAHYUNI ASTUTIK						5204124908830001	





KEMENTERIAN PERTANIAN
BADAN PENYULUHAN DAN PENGEMBANGAN SUMBER DAYA MANUSIA PERTANIAN
POLITEKNIK PEMBANGUNAN PERTANIAN (POLBANGTAN) MALANG
Jl. Dr. Cipto 144 A Bedah, Lawang - Malang 65200 Kota PUS 144
Telp. 0341 - 427771, 43772, 427379, Fax. 427774
e-mail : official@polbangtanmalang.ac.id
website : www.polbangtanmalang.ac.id

62	NUR INTAN KOMALASARI						5204185208830001	729
63	AGA NUGRAHA						5204091502640001	
64	HADIJAH						5204096804750002	
65	JUPPLANTO						5204090201870001	
66	BUSARI						5204183112700006	
67	RETNO WIDARSIH KHOMSIATI						5204224412750001	
68	RAMANG						5204061108700001	
69	MUHAMMAD NUR						5204070508740001	
70	BADARUDDIN						5204102708800001	
71	ERWAN SARIPUDIN						5204060511810001	
72	JAHMAD M.SALEH						5204082306570001	
73	DWI ASTUTI						5204086505930001	
74	HAFSAH						5204087112590014	





KEMENTERIAN PERTANIAN
BADAN PENYULUHAN DAN PENGEMBANGAN SUMBER DAYA MANUSIA PERTANIAN
POLITEKNIK PEMBANGUNAN PERTANIAN (POLBANGTAN) MALANG

website : www.polbangtanmalang.ac.id

Jl. Dr. Cipto 144 A Badali, Lawang - Malang 65200 Kota, Pos 144

Telp. 0341 - 427771, 427772, 427376, Fax. 427774

e-mail : official@polbangtanmalang.ac.id

75	AWLUDDIANSYAH					5204083011890002	
76	JAMLUDDIN					5204231111820001	
77	M ZAIN KUANTAN					5204140206700001	
78	BADARUDDIN					5204090501710001	
79	DARMI SUSATA					5204105009790001	
80	DEDI SUKHAIRI					5204081706770001	
81	IBRAHIM					5204091210770002	
82	IWAN KURNIAWAN					5204132710770002	
83	HERMANSYAH					5204140111810002	
84	MUHAMMAD SUKRI					5204122803740001	
85	NAJAMUDDIN					5204230802710001	
86	AHMAD GAFAR					5204090311790003	
87	PANANRANG					5204250705810001	





KEMENTERIAN PERTANIAN
BADAN PENYULUHAN DAN PENGEMBANGAN SUMBER DAYA MANUSIA PERTANIAN
POLITEKNIK PEMBANGUNAN PERTANIAN (POLBANGTAN) MALANG
Jl. Dr. Cipto 144 A Bedah, Lamang - Malang 65200 Kediri, Pos 144
Telp. 0341 - 427771, 427772, 427379, Fax 427774
e-mail : official@polbangtanmalang.ac.id
website : www.polbangtanmalang.ac.id

88	M TAUHID						5204140706710002	
89	NURHASIAH						5204084107720029	
90	KARMIN						5204200306760001	
91	MURSYLAH						5204200107640035	
92	ARIS SATRIA						5204232501800002	
93	SYAHBUDDIN						5204081203810008	
94	YUSMAN						5204261711800002	
95	ABDUL HAKIM						5204121505750002	
96	ZAENAL ABIDIN						5204091505850001	
97	HERUDDIN						5204081302880001	
98	ARYANI						5204287012840001	
99	YANTI SURYANTI						5207026002890001	
100	RUSMINI, SP						5204186009730001	



Lampiran 4. Daftar Penerima Kegiatan Bimtek



KEMENTERIAN PERTANIAN
BADAN PENYULUHAN DAN PENGEMBANGAN SUMBER DAYA MANUSIA PERTANIAN
POLITEKNIK PEMBANGUNAN PERTANIAN (POLBANGTAN) MALANG

website : www.poltikernikmalang.ac.id
 Jl. Dr. Cipto 144 A Bedas, Lawang - Malang 65200 Kota, Pos 144
 Telp. 0341 - 427771, 427772, 427379, Faks. 427774
 e-mail : official@polbangtanmalang.ac.id

DAFTAR SERAH TERIMA PERLENGKAPAN BIMTEK PENINGKATAN KAPASITAS PETANI DAN PENYULUH
TAHUN 2022

Waktu Pelaksanaan	: 16 Maret 2022
Tempat Pelaksanaan	: Hotel Grand Sundawa
Jumlah Peserta	: 041
Nama TA	: N/A
Provinsi	: N/A

No	Nama	Alamat	Kabupaten	Provinsi	Pekerjaan	NIK	Ttd
1	MARDIANSYAH					5204220404800003	[Signature]
2	TARAMUDIN					52042228005960001	[Signature]
3	ABDUL MUIS					5204080306800005	[Signature]
4	JONI SAID					5204110107740018	[Signature]
5	AHMADI					5204221005800005	[Signature]
6	LILI ADEKALALO					5204221408930001	[Signature]
7	LILI FITANA					5204145604750002	[Signature]
8	MUHAMMAD RUSLAN					5204080903730001	[Signature]
9	RUSDI					5204071806860003	[Signature]
10	NUZUL DIO IKA PRASETIO					3274050507900012	[Signature]
11	ABDUL JABAR					5204080406730003	[Signature]
12	ELLY FARIDA					5204086710720006	[Signature]
13	NUPHASANAH					5204064907870001	[Signature]
14	NURMAYANI					5203084101890005	[Signature]





KEMENTERIAN PERTANIAN
BADAN PENYULUHAN DAN PENGEMBANGAN SUMBER DAYA MANUSIA PERTANIAN
POLITEKNIK PEMBANGUNAN PERTANIAN (POLBANGTAN) MALANG

Jl. Dr. Cipto 144 A Badali, Lawang - Malang 65200 Kota, Pos 144
Telp. 0341 - 427771, 427772, 427370, Fax. 427774
e-mail : official@polbangtanmalang.ac.id
website : www.polbangtanmalang.ac.id

10	NUZUL DIO IKA PRASETIO						3274050507900012	
11	ABDUL JABAR						5204080406730003	
12	ELLY FARIDA						5204086710720006	
13	NURHASANAH						5204064907870001	
14	NURMAYANI						5203084101890005	
15	M.SALEH						5204062204970002	
16	MUHAMMAD FAHRUL						5204182704800003	
17	NURASIAH						5207084705830002	
18	WAWAN SETYAADI						52207082202830003	
19	RUSLAN						5204230509710002	
20	ABDUL JABAR						5204080406730003	
21	AMIRUDDIN						5204171002820005	
22	MUHAMMAD SOPHAN						5204172012740003	





KEMENTERIAN PERTANIAN
BADAN PENYULUHAN DAN PENGEMBANGAN SUMBER DAYA MANUSIA PERTANIAN
POLITEKNIK PEMBANGUNAN PERTANIAN (POLBANGTAN) MALANG

Jl. Dr. Cipto 144 A, Bedali, Luwang, Malang 65200 Kotak Pos 144
Telp. 0341 - 427771, 427772, 427378, Fax. 427774
e-mail : official@polbangtanmalang.ac.id
website : www.polbangtanmalang.ac.id

23	M.IWAN SULTONI						5204080203660001	
24	BAIQ HADIJAH						5204084305840004	
25	EKY FIRDAUS JULYANTO						5204270307040002	
26	MAKMUN JAYADI						5204270211750001	
27	NURMIYANTI						5204274507780001	
28	JALALUDDIN						5204270801820002	
29	FEBRI JUNIARDI						5204271808990001	
30	WAHYUDIN						5204272302890003	
31	WAWAN ADE KURNIAWAN						5204101407990002	
32	HENDRA CIPTA						5204083103810002	
33	HERWAN SATRIADI						5204231310960001	
34	HENDRI SATRIADI						5204062302910001	
35	APRIANY MALLINDA						5204076604850001	





KEMENTERIAN PERTANIAN
BADAN PENYULUHAN DAN PENGEMBANGAN SUMBER DAYA MANUSIA PERTANIAN
POLITEKNIK PEMBANGUNAN PERTANIAN (POLBANGTAN) MALANG

Jl. Dr. Cipto 144 A, Bredas, Lawang - Malang 65200 Kotak Pos 144
Telp. 0341 - 427771, 427772, 427379, Fax. 427774
e-mail : olrc@polbangtanmalang.ac.id
website : www.polbangtanmalang.ac.id

36	UEFA MADRALIATUL FALA					5204126508820001	
37	DIAH IMMAWATI A					5204264108670001	
38	INDRA SUKANDA					5204101701940001	
39	MANSYUR					5204260310840001	
40	BACHTAR					5204262010910002	
41	HIDAYAT					5204101012890001	
42	RINO ARFANI					5204260911890001	
43	BUDI KURNIAWAN					5204092808850003	
44	SYAMSUL GAZALI					5204220707840001	
45	SUPARDI					5204232210770001	
46	SUDIHARJA					5204232205820002	
47	ASNI					5204094102810003	
48	SIHARBUDDIN					5204231006820001	





KEMENTERIAN PERTANIAN
BADAN PENYULUHAN DAN PENGEMBANGAN SUMBER DAYA MANUSIA PERTANIAN
POLITEKNIK PEMBANGUNAN PERTANIAN (POLBANGTAN) MALANG

Jl. Dr. Cipto 144 A Bedali, Lumajang - Malang 65200 Kotak Pos 144
Telp. 0341 - 427771, 427772, 427379, Fax. 427774
website : www.polbangtanmalang.ac.id
e-mail : official@polbangtanmalang.ac.id

49	BADARUDDIN					5204230608750001	
50	HENY SASMITA					5204084104840004	
51	KHAERUDIN					52042323302780001	
52	SYAMSUL HIDAYAT					5204080407830005	
53	IRWAN MUHAMMAD ZAIN					5204050204620001	
54	SUHARDI, S.PT					5204060512680001	
55	DIDIK IRAWAN SP					5203050804840006	
56	OMA JAYADI					5202042411840001	
57	MUHIHBA ANADI					52041442706880001	
58	TAJUDDIN					5204272502740002	
59	RUSDI					5204230302790001	
60	RAHMI MUSYAFIR					5204085001850005	
61	DWI WAHYUNI ASTUTIK					5204124908830001	





KEMENTERIAN PERTANIAN
BADAN PENYULUHAN DAN PENGEMBANGAN SUMBER DAYA MANUSIA PERTANIAN
POLITEKNIK PEMBANGUNAN PERTANIAN (POLBANGTAN) MALANG
Jl. Dr. Cipto 144 A Badali, Lawang - Malang 65200 Kota Pus 144
Telp. 0341 - 427771, 43772, 427379, Fax. 427774
e-mail : official@polbangtanmalang.ac.id
website : www.polbangtanmalang.ac.id

62	NUR INTAN KOMALASARI						5204185208830001	<i>NI</i>
63	AGA NUGRAHA						5204091502640001	<i>Ag</i>
64	HADIJAH						5204096804750002	<i>Hadij</i>
65	JUPPLANTO						5204090201870001	<i>Jup</i>
66	BUSAURI						5204183112700006	<i>Busa</i>
67	RETNO WIDARSIH KHOMSIATI						5204224412750001	<i>Ret</i>
68	RAMANG						5204061108700001	<i>Ram</i>
69	MUHAMMAD NUR						5204070508740001	<i>Muham</i>
70	BADARUDDIN						5204102708800001	<i>Badar</i>
71	ERWAN SARIPUDIN						5204060511810001	<i>Erwan</i>
72	JAHMAD M.SALEH						5204082306570001	<i>Jahmad</i>
73	DWI ASTUTI						5204086505930001	<i>Dwi</i>
74	HAFSAH						5204087112590014	<i>Hafsa</i>





KEMENTERIAN PERTANIAN
BADAN PENYULUHAN DAN PENGEMBANGAN SUMBER DAYA MANUSIA PERTANIAN
POLITEKNIK PEMBANGUNAN PERTANIAN (POLBANGTAN) MALANG

website : www.polbangtanmalang.ac.id

Jl. Dr. Cipto 144 A Badali, Lawang - Malang 65200 Kota, Pos 144

Telp. 0341 - 427771, 427772, 427376, Fax. 427774

e-mail : official@polbangtanmalang.ac.id

75	AWLUDDIANSYAH					5204083011890002	
76	JAMLUDDIN					5204231111820001	
77	M ZAIN KUANTAN					5204140206700001	
78	BADARUDDIN					5204090501710001	
79	DARMI SUSATA					5204105009790001	
80	DEDI SUKHAIRI					5204081706770001	
81	IBRAHIM					5204091210770002	
82	IWAN KURNIAWAN					5204132710770002	
83	HERMANSYAH					5204140111810002	
84	MUHAMMAD SUKRI					5204122803740001	
85	NAJAMUDDIN					5204230802710001	
86	AHMAD GAFAR					5204090311790003	
87	PANANRANG					5204250705810001	





KEMENTERIAN PERTANIAN
BADAN PENYULUHAN DAN PENGEMBANGAN SUMBER DAYA MANUSIA PERTANIAN
POLITEKNIK PEMBANGUNAN PERTANIAN (POLBANGTAN) MALANG
Jl. Dr. Cipto 144 A Bedah, Lamang - Malang 65200 Kediri, Pos 144
Telp. 0341 - 427771, 427772, 427379, Fax 427774
e-mail : official@polbangtanmalang.ac.id
website : www.polbangtanmalang.ac.id

88	M TAUHID						5204140706710002	
89	NURHASIAH						5204084107720029	
90	KARMIN						5204200306760001	
91	MURSYLAH						5204200107640035	
92	ARIS SATRIA						5204232501800002	
93	SYAHBUDDIN						5204081203810008	
94	YUSMAN						5204261711800002	
95	ABDUL HAKIM						5204121505750002	
96	ZAENAL ABIDIN						5204091505850001	
97	HERUDDIN						5204081302880001	
98	ARYANI						5204287012840001	
99	YANTI SURYANTI						5207026002890001	
100	RUSMINI, SP						5204186009730001	



Lampiran 5. Berita Acara Kegiatan BIMTEK



KEMENTERIAN PERTANIAN
 BADAN PENYULUHAN DAN PENGEMBANGAN SUMBER DAYA MANUSIA PERTANIAN
POLITEKNIK PEMBANGUNAN PERTANIAN MALANG
 Jalan Dr. Cipto 144 A Bedali, Lawang - Malang 65200 Kotak Pos 144
 Telepon 0341 - 427771, 427772, 427773, 427379, Fax. 0341- 427774



BERITA ACARA
BIMBINGAN TEKNIS (BIMTEK) ASPIRASI TAHUN 2022
KEMENTERIAN PERTANIAN BERSAMA MITRA KERJA DPR RI KOMISI IV
TAHUN 2022

1. WAKTU

Pada hari ini Rabu tanggal Enam belas bulan Maret tahun Dua ribu dua puluh dua (16-3-2022

Pukul 07.00 s/d. 16.00 WIB telah dilaksanakan BIMBINGAN TEKNIS (BIMTEK) ASPIRASI TAHUN 2022 dengan materi :

Kondisi Usaha Rakyat (KUR)

2. PESERTA

- 2.1 Jumlah peserta keseluruhan *100 orang*
- 2.2 Jumlah peserta yang hadir *100 orang*
- 2.3 Jumlah peserta yang tidak hadir *-*

3. FASILITATOR

No.	Fasilitator	NIP	Tanda Tangan	Catatan
1	<i>YUDI SUHADI SAPUTRA</i>	<i>0078698512</i>	<i>[Signature]</i>	<i>di Cempaka Besar, hulu...</i>
2	<i>Santosa Raharjo, SP. MSi</i>	<i>19760608 2003121001</i>	<i>[Signature]</i>	<i>Acaranya kurang baik</i>
3	<i>Riski Hermawan, SE. MP</i>	<i>19840428 201101013</i>	<i>[Signature]</i>	<i>(sajian dan</i>
4	<i>Venasorbian</i>	<i>00177663</i>	<i>[Signature]</i>	<i>dan lupa ut</i>
5				
6				

Demikian Berita Acara ini dibuat, agar dapat menjadi bukti administratif kegiatan

Sumbawa Besar, 16 Maret 2022



* Cetak ulang tidak diperkenankan

Lampiran 6. Biodata Fasilitator



KEMENTERIAN PERTANIAN
BADAN PENYULUHAN DAN PENGEMBANGAN SUMBER DAYA MANUSIA PERTANIAN
POLITEKNIK PEMBANGUNAN PERTANIAN (POLBANGTAN) MALANG
Jl. Dr. Coto 144 A Bontol, Lawang - Malang 65200 Kotak Pos 144
Telp. 0341 - 427771, 427772, 427379, Fax 427774
website: www.polbangtanmalang.ac.id e-mail: official@polbangtanmalang.ac.id

BIODATA FASILITATOR/ NARASUMBER

1. Nama Lengkap : Rieki Hermawan, SE. M.P
2. N I P : 198402282011011013
3. NPWP : 26.621.173.9419.000
4. Tempat / Tgl. Lahir : Lebak
5. Jenis Kelamin : L
6. Agama : ISLAM
7. Pangkat / Golongan : IIIc /
8. Pendidikan Terakhir : S2
9. J a b a t a n : Fasilitator
10. Pengalaman Kerja : 11 thn
11. Materi yang diberikan : KUP
12. Instansi / Kantor : Dusun PSP
- Alamat : Jepara
- No. Telp. : 081291221966
13. Alamat Rumah : -
No. Telp. / HP : 081291221966 /

Jepara, 16 / 02 / 2022

Fasilitator / Narasumber

Rieki H





KEMENTERIAN PERTANIAN
BADAN PENYULUHAN DAN PENGEMBANGAN SUMBER DAYA MANUSIA PERTANIAN
POLITEKNIK PEMBANGUNAN PERTANIAN (POLBANGTAN) MALANG

Jl. Dr. Cipto 144 A Bekasi, Lawang - Malang 65200 Kotak Pos 144
Telp. 0341 - 427771, 427772, 427379, Fax. 427774
website : www.polbangtanmalang.ac.id e-mail : official@polbangtanmalang.ac.id

BIODATA FASILITATOR/ NARASUMBER

1. Nama Lengkap : Venasardian
2. N I P : 00171663
3. NPWP :
4. Tempat / Tgl. Lahir : Sumbawa, 20 April 1989
5. Jenis Kelamin : Perempuan
6. Agama : Islam
7. Pangkat / Golongan :
8. Pendidikan Terakhir : S-1
9. J a b a t a n : KM Program
10. Pengalaman Kerja :
11. Materi yang diberikan : Kredit Usaha Rakyat (KUR)
12. Instansi / Kantor : BRI Cabang Sumbawa Besar
- Alamat : Jl. Dr. Wahidin No. 13 Sumbawa
- No. Telp. : (0371) 81006
13. Alamat Rumah : Olat Parang
- No. Telp. / HP : 081900000248

Sumbawa, 16 Maret 2022
Fasilitator / Narasumber

VENASARDIAN





KEMENTERIAN PERTANIAN
BADAN PENYULUHAN DAN PENGEMBANGAN SUMBER DAYA MANUSIA PERTANIAN
POLITEKNIK PEMBANGUNAN PERTANIAN (POLBANGTAN) MALANG

Jl. Dr. Cipto 144 A Batulim, Lawang - Malang 65200 Kota Pos 144
Telp. 0341 - 427771, 427772, 427379, Fax. 421774
website: www.polbangtanmalang.ac.id e-mail: official@polbangtanmalang.ac.id

BIODATA FASILITATOR/ NARASUMBER

1. Nama Lengkap : Yudi Suhadi Saputra (Yudies)
2. N I P : 0078698512
3. NPWP :
4. Tempat / Tgl. Lahir : Alas, 30 November 1985
5. Jenis Kelamin : Laki-Laki
6. Agama : Islam
7. Pangkat / Golongan : JG06/P307 /
8. Pendidikan Terakhir : S-1 Teknik Sipil
9. Jabatan : Relationship Manager (RM)
10. Pengalaman Kerja : ± 12 tahun di pembiayaan Kredit Program Perbankan
11. Materi yang diberikan : Kredit Usaha Rakyat (KUR)
12. Instansi / Kantor : PT. Bank BRI KC Sumbawa Besar
- Alamat : Jl. Dr. Wahidin No.13 Sumbawa Besar
- No. Telp. : 0371-21006
13. Alamat Rumah : Jl. Raya BTN Kerato No.5A Ds. Uma Beringin
Kec. Unterlues Kab Sumbawa NTB
No. Telp. / HP : 081918024888 /

Sumbawa Besar 16-03 2022

Fasilitator / Narasumber

Yudi Suhadi Saputra, ST





BIODATA FASILITATOR/ NARASUMBER

1. Nama Lengkap : SANTOSA RAHARJO, SP, M.Si
2. NIP : 19760608 200312 1001
3. NPWP :
4. Tempat / Tgl. Lahir : KEBUMEN / 08-06-1976
5. Jenis Kelamin : L
6. Agama : ISLAM
7. Pangkat / Golongan : III D /
8. Pendidikan Terakhir : S2
9. Jabatan : SUP KOORDINATOR KREDIT PROGRAM
10. Pengalaman Kerja : 15 THN
11. Materi yang diberikan : KUR
12. Instansi / Kantor : B-TJEN PSP
- Alamat : JAKARTA
- No. Telp. :
13. Alamat Rumah :
No. Telp. / HP : 0813 1766 9281

Santosa, 11/07/2022
Fasilitator / Narasumber



Lampiran 7. Press Release Kegiatan Bimtek

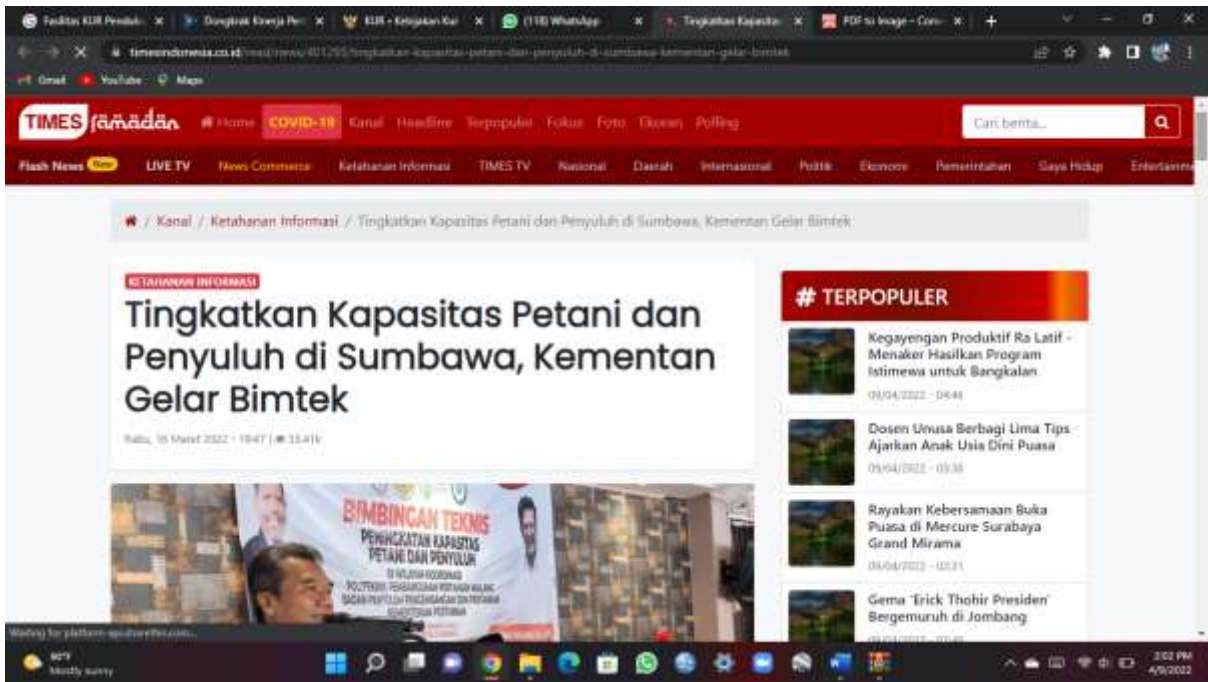

TIMES **ramadan** # Home COVID-19 Kanal: [Home](#) [Headline](#) [Tegapulasi](#) [Fokus](#) [Foto](#) [Dokan](#) [Polling](#)

Editor: Ferry Agusta Satrio

TIMESINDONESIA, SUMBAWA – Salah satu faktor utama dalam mewujudkan pembangunan sektor pertanian dan ketahanan pangan nasional adalah peningkatan kapasitas sumber daya manusia pertanian. Mendukung hal tersebut, Kementerian Pertanian (**Kementan**) melalui Politeknik Pembangunan Pertanian Malang (**Polbangtan Malang**) berkolaborasi dengan Komisi IV DPR-RI menggelar Bimtek Peningkatan Kapasitas Petani dan Penyuluh di ruang pertemuan Grand Hotel Sumbawa Kabupaten Sumbawa, Nusa Tenggara Barat, Rabu (16/3/2022). Kabupaten Sumbawa merupakan salah satu wilayah koordinasi Polbangtan Malang

BACA JUGA

- Jangan lupa! Follow Instagram TIMES Indonesia 📌
- Polbangtan Malang Jalankan MBKM Dukung Integrated Farming Kabupaten Trenggalek
- Polbangtan Malang Siapkan Generasi Pertanian Melalui PWMP
- Targetkan Produksi Pertanian di Dompu Meringkat, Petani dan Penyuluh Ikuti Bimtek
- Tingkatkan Kapasitas Petani dan Penyuluh, Kementan Gelar Bimtek di Madiun
- Polbangtan Malang Perkuat Pertanian di Madiun dengan Simbingan Teknis

Hadir dalam kegiatan tersebut Ketua Senat Polbangtan Malang Dr. Suhirmanto, Anggota Komisi IV DPR-RI H. Johan Rosihan, ST, Wakil Bupati Sumbawa Dewi Noviany, S.Pd, M.Pd, Kepala Dinas Kab. Sumbawa Ir. Ni Wayan Rusmayani, M.Si, serta dihadiri oleh 100 orang peserta terdiri dari penyuluh pertanian, petani dan wirasaha pertanian.

Di sisi kanan, terdapat daftar trending topik: #1 MotoGP Mandalika 2022, #4 ATI 2021, #5 Erupsi Gunung Semeru. Terdapat juga iklan AliExpress dengan teks: **NEW USER GIFTS** Shop US \$0.01 deals! dan **Get This Coupon To Save More!** Enjoy special prices & get coupons.

TIMES **ramadan** # Home COVID-19 Kanal: [Home](#) [Headline](#) [Tegapulasi](#) [Fokus](#) [Foto](#) [Dokan](#) [Polling](#)

Hadir dalam kegiatan tersebut Ketua Senat Polbangtan Malang Dr. Suhirmanto, Anggota Komisi IV DPR-RI H. Johan Rosihan, ST, Wakil Bupati Sumbawa Dewi Noviany, S.Pd, M.Pd, Kepala Dinas Kab. Sumbawa Ir. Ni Wayan Rusmayani, M.Si, serta dihadiri oleh 100 orang peserta terdiri dari penyuluh pertanian, petani dan wirasaha pertanian.

Dalam sambutannya Dewi Noviany menyampaikan luas lahan pertanian di Kabupaten Sumbawa paling luas di NTB sehingga regenerasi petani dan inovasi di bidang pertanian sangat diperlukan.

"Melalui bimtek ini diharapkan penyuluh dan petani mendapatkan tambahan ilmu sehingga produktivitas pertanian tinggi dan kesejahteraan petani meningkat," jelas Dewi.

Di sisi kanan, terdapat iklan AliExpress dengan teks: **Get The Coupon To Save More!** Enjoy special prices & get coupons. Terdapat juga iklan **Fish Deals 10-Day Best Price. Ends in 2...** AliExpress dan iklan dengan harga **\$26** dan **BUY 4 COUPONS FREE**.



Hal senada disampaikan oleh Johan bahwa besar harapannya agar kegiatan bimtek ini bisa diikuti dengan baik oleh penyuluh dan petani agar mendapat pengetahuan bagaimana mengakses Kredit Usaha Rakyat (KUR) dan bagaimana persyaratan-persyaratan yang harus dipenuhi untuk mendapatkan KUR.

"KUR ini sangat penting agar petani lebih mudah dalam mengembangkan usaha pertaniannya dan rasa kepemilikan petani atas aset pertaniannya menjadi tinggi," tegas Johan.

Suhirmanto menjelaskan masalah pembangunan pertanian di Indonesia ada 3, yaitu produktivitas masih rendah, kehilangan hasil saat panen dan Kelembagaan. Jika dipetakan lebih besar maka hambatan pembangunan pertanian terdiri dari masalah struktural dan fungsional.

Dia mengatakan, siapa dan cara menyelesaikan kedua masalah tersebut berbeda beda. Masalah struktural yg memiliki tugas menyelesaikan adalah pemerintah dan legislatif karena masalah struktural terkait dengan regulasi yang harus dibuat oleh kedua lembaga antara pemerintah dan DPR.

Salah satu contoh masalah rendahnya harga gabah saat panen raya hanya bisa di selesaikan melalui regulasi HPP. Sedangkan masalah fungsional sangat erat kaitannya dengan kapasitas sumberdaya manusia pertanian, baik penyuluh maupun petani.



"Bimtek ini merupakan bagian implementasi perwujudan sumber daya pertanian dalam mendorong peningkatan kapasitas berusaha tani," paparnya.

Bimtek ini membahas masalah penganggaran atau pembiayaan untuk usaha pertanian melalui KUR dengan menghadirkan 2 narasumber yaitu Yudi Saputra dari BRI Kabupaten Sumbawa dan Rizki Hermawan dari Ditjen Penganggaran Pertanian Ditjen PSP Kementan.

Kegiatan bimtek tersebut sejalan dengan seruan Menteri Pertanian RI Syahrul Yasin Limpo bahwa penyuluh andal akan meningkatkan produktivitas pertanian, lantaran peran pentingnya mendampingi dan mengawal petani.

"Masyarakat harus bersyukur karena Indonesia tetap mampu menjaga ketahanan pangan dalam negeri di saat banyak negara menguras devisa demi mengimpor bahan pangan selama pandemi," katanya.

Hal itu digarisbawahi pula oleh Kepala BPPSDMP Kementan, Dedi Nursyamsi bahwa kunci sukses pembangunan pertanian adalah peningkatan produktivitas, yang berada di tangan petani dan penyuluh.

Menurutnya, BPPSDMP Kementan terus berupaya untuk meningkatkan kapasitas SDM melalui peningkatan kompetensi teknis, manajerial dan sosiokultural. (**)

****)** Dapatkan update informasi pilihan setiap hari dari TIMES Indonesia dengan bergabung



TIMES Ramadan # Home COVID-19 Kanal: HomeLine Berpopuler Fokus Foto Dikoran Polling

Mercurinya, BPPSDMP Kementan terus berupaya untuk meningkatkan kapasitas SOM melalui melalui peningkatan kompetensi teknis, manajerial dan sosiokultural. (*)

***) Dapatkan update informasi pilihan setiap hari dari TIMES Indonesia dengan bergabung di Grup Telegram TI Update. Caranya, klik [link ini](#) dan join. Pastikan Anda telah menginstal aplikasi Telegram di HP!

Canva Edit video dari mana pun Bertransisi dengan Canva

realisasi anggaran kementerian pertanian semester I 2016

Realisasi Anggaran (Semester I 2016)
~33.5

100,000 Epic Deals - Top Global Brands! CHEAPEST SHOP NOW ***

HAVE A COUPON ON US Shop unbelievable items for unbeatable prices.

Special coupons just for you! MEMBERS ONLY STORE COUPONS

AREMA FC

100 Mostly sunny 3:04 PM 4/5/2022

Lampiran 8. Dokumentasi Pelaksanaan Kegiatan Bimtek



Kesiapan Peserta di dalam Ruangan



Sambutan Komisi IV



Sambutan oleh Direktur Polbangtan Malang



Pembukaan oleh Wakil Bupati Kab. Sumbawa



Materi 1



Materi 2



Materi 3



Lampiran 10. Daftar rekapan peserta dari link pendaftaran online beserta link KTP

No	Nama	NIK	Umur	Upload Scan KTP
1	Mardiansyah	5204220404800003	42 Tahun	https://drive.google.com/open?id=1fTO0mfXXSjTILyMEix8sSfubbRnfubDe
2	Taramudin	52042228005960001	26 Tahun	https://drive.google.com/open?id=1jvylC-Nz8kXA416MTJjOrWPOS8S1htED
3	Abdul Muis	5204080306800005	42 Tahun	https://drive.google.com/open?id=1TUjIz-gian_Q43oIbQGC81Fy8kKPPW6C
4	Joni Said	5204110107740018	43 Tahun	https://drive.google.com/open?id=1LnW9EQjwR3932KEC6u9z4pnxN55XyGEu
5	Ahmadi	5204221005800005	42 Tahun	https://drive.google.com/open?id=10v-cRiVIR6_B31L3Ajl5yvw7ozVn2VcF
6	Lili Adekalalo	5204221408930001	28 Tahun	https://drive.google.com/open?id=1gNxs_hIRA9esm1qOHvx4jN6TsDjpi4gx
7	Lili Fitana	5204145604750002	46 Tahun	https://drive.google.com/open?id=1clnWyLTEuZanSW10NOOE7fCNedGSrSxV
8	Muhammad Ruslan	5204080903730001	49 Tahun	https://drive.google.com/open?id=1U1wYqOOKfpgIbkiuLOGev7quQrI5SLS9
9	Rusdi	5204071806860003	37 Tahun	https://drive.google.com/open?id=11Axb-GSFoCIAT8JrXqyqv5cnOSY9hzRU
10	Nuzul Dio Ika Prasetio	3274050507900012	32	https://drive.google.com/open?id=10WA69Gsk-vJh7t2CeVHZQewSpFvtGBLQ
11	Abdul Jabar	5204080406730003	45	https://drive.google.com/open?id=104tAx_Zi5vD_ony1al6a6OegMBZqae6v
12	ELLY FARIDA	5204086710720006	50	https://drive.google.com/open?id=1cwZeCLdMs04ajBRxUmXCef9FvPkAy0Qg
13	NURHASANAH	5204064907870001	35	https://drive.google.com/open?id=1vf7-NGbcJ_CIBsEDVSiqT9VoVk9pl7hq
14	NURMAYANI	5203084101890005	33	https://drive.google.com/open?id=1H88LhO6uHqCeTxwF5RFN1_JMcx6VopFT
15	M.SALEH	5204062204970002	25	https://drive.google.com/open?id=1Olnjwgx320vQvzWMbt_cFvt7JJP8fU2g
16	MUHAMMAD FAHRUL	5204182704800003	42	https://drive.google.com/open?id=1nNCU_1VccWU7jAWHg9klmggaMI_0a84j
17	NURASIAH	5207084705830002	39	https://drive.google.com/open?id=1vRHKhTaGbUqm9EY8mYWMvSghYzPAYvya
18	WAWAN SETYAADI	52207082202830003	39	https://drive.google.com/open?id=1JMZGyyqI0JYjZy1a1k_xDNDnNL8hWMI6

19	RUSLAN	5204230509710002	59	https://drive.google.com/open?id=1TgLG6EBPGfy0oAkh1hcBxroP-Vq5NM6d
20	ABDUL JABAR	5204080406730003	49	https://drive.google.com/open?id=1zQ67f4I39Njz4fOK1zQ_KrPv0hZfQ1bo
21	AMIRUDDIN	5204171002820005	40	https://drive.google.com/open?id=1UNkwU8KwH7-j5uc8J62BplxiktwHjRTf
22	MUHAMMAD SOPHIAN	5204172012740003	48	https://drive.google.com/open?id=1hSCDk5Y7i2skJEhQYel0gsq1jE3K6RSg
23	M.IWAN SULTONI	5204080203660001	54	https://drive.google.com/open?id=1aCG9e3oi6_TB0XKvJSZ6spb55PdBzKWa
24	Baiq hadijah	5204084305840004	38	https://drive.google.com/open?id=19fWm6p8lvHhuzimSGdIYQxayvVMXGszh
25	EKY FIRDAUS JULYANTO	5204270307040002	18	https://drive.google.com/open?id=1AQzulPoQRb-Jim0Vp4Mh0TKeRBC3FOLX
26	MAKMUN JAYADI	5204270211750001	47	https://drive.google.com/open?id=1_jludqYlxznmLPdwmLGedagmMKiKgc uS
27	NURMIYANTI	5204274507780001	44	https://drive.google.com/open?id=1x-tK4k2LN3888ovyLOI7pTa4mDEhWNt7
28	JALALUDDIN	5204270801820002	40	https://drive.google.com/open?id=1uMjZiVRA1RR1BU1YrbRap9VGliKQIF-b
29	FEBRI JUNIARDI	5204271806990001	23	https://drive.google.com/open?id=1UJvhQs6Zm4sKOaamqfr5o_UFpCm3vEmD
30	WAHYUDIN	5204272302890003	33	https://drive.google.com/open?id=1h-eOmlL8LafcsqU7cLQ_sSx4QBcrzA1G
31	WAWAN ADE KURNIAWAN	5204101407990002	23	https://drive.google.com/open?id=1Np-kOQTrg4L7LOIGN6MoUHxalc3Q--Jg
32	HENDRA CIPTA	5204083103810002	41	https://drive.google.com/open?id=1_ldk8qTVst63exVe6Gn19Oyn5HGJC3Gu
33	HERWAN SATRIADI	5204231310960001	36	https://drive.google.com/open?id=16Bc61bFh32OVafzmcnJTlopqa3rjzem
34	HENDRI SATRIADI	5204062302910001	31	https://drive.google.com/open?id=16LULr-wEY6zBcrgvIVYaadg-yQegw4Fo
35	APRIANY MALINDA	5204076604850001	37	https://drive.google.com/open?id=1QbNllxkTKUXYWrhHSscVFJ6nzqgKZfnQ
36	ULFA MADRAJATUL FALA	5204126508820001	40	https://drive.google.com/open?id=1C3ZH54asJlbyQR3KuLNbo4ICmzzB-dIR
37	DIAH IMMAWATI A	5204264108670001	55	https://drive.google.com/open?id=1dT4JzTMQI9mGG4tJR2ZFmIGdTJ5aDoR
38	INDRA SUKANDA	5204101701940001	28	https://drive.google.com/open?id=1ivqsZ6guhW0rDJRj6vkr3ohkSSR3g3m2

39	MANSYUR	5204260310840001	38	https://drive.google.com/open?id=1ugs4CtFbayEQsxTFwzRzRyQITAIQFvE
40	BACHTIAR	5204262010910002	31	https://drive.google.com/open?id=1hNS97F418c3fCwHwoLJsGP9bVJIZ6Jua
41	HIDAYAT	5204101012890001	33	https://drive.google.com/open?id=1gftzf0arsQZxMqiAss0nRMf04RvF6YSm
42	RINO ARFANI	5204260911890001	33	https://drive.google.com/open?id=1HRv5LFzdbetv0TK6A6gZNwBbKs-D5_o
43	BUDI KURNIAWAN	5204082808850003	37	https://drive.google.com/open?id=1uQDFyN5vL_Q-d-t8g-biUb5bSOFICNgV
44	SYAMSUL GAZALI	5204220707640001	58	https://drive.google.com/open?id=1LolAszZwn1xrlFtNg03Rn40-oDU5wdkU
45	SUPARDI	5204232210770001	45	https://drive.google.com/open?id=1ZgGi0VvSK3GectdCpE77A6zyxJBvCK0
46	Sudiharja	5204232205820002	44	https://drive.google.com/open?id=1_fzUKb5_2z0vevjmdIVvQupCiAawyKbV
47	Asni	5204094102810003	41	https://drive.google.com/open?id=1gMryRDI6Y-S2RCjTOeEGVP63FveQ4iuh
48	Sihabuddin	5204231006820001	40	https://drive.google.com/open?id=1Jze84G34E9WuaB8_nYG05V7fkwe2AM9
49	Badaruddin	5204230608750001	47 tahun	https://drive.google.com/open?id=18EedwXl1tWLLCBkvrTmzwOtxbQss0af
50	Heny Sasmita	5204084104840004	38 Tahun	https://drive.google.com/open?id=1TVKG4cqsYu0rtrIWZfKtSbe3U58qqoD5
51	Khaerudin	52042323302780001	41	https://drive.google.com/open?id=11eSrV4mSo98xh44I7CB42mJee97WSMdE
52	Syamsul Hidayat	5204080407830005	39	https://drive.google.com/open?id=1nEI_1mVBr1w7jc9gQKuKsANgTKXH4is
53	Irwan Muhammad Zain	5204050204820001	40	https://drive.google.com/open?id=1T3S_JIGR-VQ6LtUGYrQhTYNmr9j26Fdr
54	Suhardi, S.Pt	5204060512680001	54 tahun	https://drive.google.com/open?id=15nUGjI6U6RoMyWy9KiwnAuBu1-Wral3V
55	Didik Irawan SP	5203050804840006	38	https://drive.google.com/open?id=12V_F51qtu7f_CyNZMp-iIB8L7v1-EUV
56	Oma Jayadi	5202042411840001	38	https://drive.google.com/open?id=1R5pcmAn8c3VGxbaUyDiJ_OSqRV011igs
57	Muhibba Anadi	52041442706680001	54	https://drive.google.com/open?id=1kE4NN0paKYernFFXl1uS3LWTV6-eX98V

58	Tajuddin	5204272502740002	48	https://drive.google.com/open?id=1ZVOi4j21Hy4eYbqcPJkK10N4DJFIJ-Wo
59	Rusdi	5204230302790001	43	https://drive.google.com/open?id=18PK6pFq-e0mE5eyh95xmmG5sb18oI0IV
60	RAHMI MUSYAFIR	5204085001850005	37	https://drive.google.com/open?id=1NzZdwt0_iPtAV0ORcfHIWjXoitjiRVv1
61	DWI WAHYUNI ASTUTIK	5204124906830001	39	https://drive.google.com/open?id=1iWC0nhluk6BHKHPFO7L3NRGYjWr5Svro
62	NUR INTAN KOMALASARI	5204185208830001	39	https://drive.google.com/open?id=1dpft0L7K3-wXwrm-hpEV6zK4yv2yUKBq
63	AGA NUGRAHA	5204091502640001	58	https://drive.google.com/open?id=1p7kZEr_K3sUotBUuHEGUtH45EIdubYxp
64	HADIJAH	5204096804750002	47	https://drive.google.com/open?id=1DuZ1z6el--jRo-8xm2EMKT9Gvog7eLvu
65	JUPRIANTO	5204090201870001	35	https://drive.google.com/open?id=1HV6q9x3-pZmgLN-gErMLw1ng6shkIVV8
66	BUSAIRI	5204183112700006	52	https://drive.google.com/open?id=1QIIL6J34UPkinUxUQPvvyt8PWC0oP8AT
67	RETNO WIDARSIH KHOMSIATI	5204224412750001	47	https://drive.google.com/open?id=1MjrLqyzF12KBmup7iUt0WKREzAvd3Sh4
68	RAMANG	5204061108700001	52	https://drive.google.com/open?id=15VRN0FzefDHe-2CtXYwsPyNfA6nrMfnE
69	MUHAMMAD NUR	5204070508740001	48	https://drive.google.com/open?id=1gIHpHp9yvdhy2FveX26_I9i3w2nmDm6v
70	BADARUDDIN	5204102708800001	62	https://drive.google.com/open?id=1o5dHO0_foURfMvGMCVmTmP8H8_kAaurg
71	ERWAN SARIPUDIN	5204060511810001	41	https://drive.google.com/open?id=1EBtE7323oUP19sizr-7lvB8Y4rqm-9dzp
72	JAHMAD M.SALEH	5204082306570001	65	https://drive.google.com/open?id=1z0Qhi77eyH3gV69gnOAI0CfO4PR51Ee
73	DWI ASTUTI	5204086505930001	29	https://drive.google.com/open?id=1fGjywTOwakseSaY85U_LKK1r9jZU_D89
74	HAFSAH	5204087112590014	63	https://drive.google.com/open?id=1yBWz_gJrLjdRrVUf4y0uBONixh_sL_m9
75	AWLLUDIANSYAH	5204083011890002	33	https://drive.google.com/open?id=1zT5peLTbD-bwRT5_qsJtQ0iLYcwTnM2V
76	JAMLUDDIN	5204231111820001	40	https://drive.google.com/open?id=1uIrgDfoNjhrQhue_2K4nO0r88cieHz1Q
77	M ZAIN KUANTAN	5204140206700001	52	https://drive.google.com/open?id=1OI8viMSJHsrYmV9XhniHPjqiOM5ekWq

78	BADARUDDIN	5204090501710001	51	https://drive.google.com/open?id=1OtpuRvo1jIptEGN9JItDFIh2BVVDiC7w
79	DARMI SUSATA	5204105009790001	25	https://drive.google.com/open?id=1ZdLWAx5vPxlt2GJG2jN9IDk9OXY-uKFs
80	DEDI SUKHAIRI	5204081706770001	45	https://drive.google.com/open?id=134oeotBUJcxt8K-pALDQJK6yO2SVPJG9
81	IBRAHIM	5204091210770002	45	https://drive.google.com/open?id=1poQqQdQuLs4XGVUHZPFRMF0BuueOwVXE
82	IWAN KURNIAWAN	5204132710770002	45	https://drive.google.com/open?id=1zlrkl9zatyn8DFFW-j0LfmHeF3B2cQHY
83	HERMANSYAH	5204140111810002	41	https://drive.google.com/open?id=1DnhlROLoEQOe0cn2OOpEm7U6v78gtE-H
84	MUHAMMAD SUKRI	5204122803740001	48	https://drive.google.com/open?id=1yK_3Ee6h617r9p1NYoBvqyimU9bhIQYy
85	NAJAMUDDIN	5204230802710001	51	https://drive.google.com/open?id=1kAV2fLHsbYtON3klbGyGXQNTZC3DcKGj
86	AHMAD GAFAR	5204090311790003	43	https://drive.google.com/open?id=1PPG6Zwzbz1_zEVbfN8XVBUMpQHn9sASZ
87	PANANRANG	5204250705810001	41	https://drive.google.com/open?id=17TtvxaaUpazFiLxzZNcv5CmMOFp6K51B
88	M TAUHID	5204140706710002	52	https://drive.google.com/open?id=1nVlpXFn1kcv7-R7u-SHz0KuTYK3re1fX
89	NURHASIAH	5204084107720029	50	https://drive.google.com/open?id=1YUdhnxuBMMEgKXroSs3RXEVQsB3WnBj
90	KARMIN	5204200306760001	46	https://drive.google.com/open?id=15JKRrNheup8mKdo_NsUNcJdRkvL6hFBv
91	MURSYIAH	5204200107640035	58	https://drive.google.com/open?id=1dKD5IOMUpw9qVMc7BUNKk_cjK-Mka58u
92	ARIS SATRIA	5204232501800002	42	https://drive.google.com/open?id=1lp8ET7ygOH8t2VGsk_9nNzCixHeUSjDr
93	SYAHBUDDIN	5204081203810008	41	https://drive.google.com/open?id=1Y8jkRMYxErVCSNCFVsRLjpJwM2k8kFae
94	YUSMAN	5204261711800002	42	https://drive.google.com/open?id=1GVb3lcszs942yukDFD5tltqxVIBVvXPI
95	ABDUL HAKIM	5204121505750002	47	https://drive.google.com/open?id=1TcHplLIdFKAhFHnfVQjO90r3zSOq1ODn
96	ZAENAL ABIDIN	5204091505850001	37	https://drive.google.com/open?id=1swlt81Jiw6Ayd7kP8ATgDo5hJLr22180
97	HERUDDIN	5204081302880001	35	https://drive.google.com/open?id=1sBP-ePJRiQA96ydazmNrvuvEfYJTKIOx

98	ARYANI	5204287012840001	35	https://drive.google.com/open?id=1mAykgGVnKYY3YaR-1JW16mxyq2FbTSXX
99	YANTI SURYANTI	5207026002890001	30	https://drive.google.com/open?id=1IS7nlqnv30E4wnPosMj8PduLoW_SoCf4
100	RUSMINI, SP	5204186009730001	49	https://drive.google.com/open?id=1SLuggSZnVUPrYK8LM2Z327RkrDNGairj

Lampiran 11. Surat Tugas pelaksana BIMTEK yang di Integrasikan dengan kegiatan PKM Polbangtan Malang



KEMENTERIAN PERTANIAN
BADAN PENYULUHAN DAN PENGEMBANGAN SUMBER DAYA MANUSIA PERTANIAN
POLITEKNIK PEMBANGUNAN PERTANIAN (POLBANGTAN) MALANG
 Jl. Dr. Cipto 144 A Badak, Lawang - Malang 65200 Kotak Pos 144
 Telp. 0341 - 427771, 427772, 427379, Fax. 427774
 website : www.polbangtanmalang.ac.id e-mail : official@polbangtanmalang.ac.id

SURAT TUGAS

Nomor : B-1674 / TU.040/L.9.1/03/2022

- Dasar :
- Peraturan Menteri Pertanian Nomor : 31/Permentan/SM.220/10/2020 Tanggal 12 Oktober 2020, tentang Statuta Politeknik Pembangunan Pertanian.
 - DIPA Politeknik Pembangunan Pertanian Malang, Badan Penyuluhan dan Pengembangan SDM Pertanian, Kementerian Pertanian Tahun 2022 Nomor : SP DIPA-018.10.2.417409/2022 Tanggal 17 November 2021.

MEMBERIKAN TUGAS KEPADA :

No	Nama	NIP	Tujuan	Tanggal
1.	Dr. Ir. Suhirmanto, M.Si	19640511 198903 1 001	Kab. Sumbawa	14 – 17 Maret 2022
2.	Yendri Junaidi, M.Sc	19911018 201902 1 002		
3.	Yongki Hartantio, S.Kom	19790305 200912 1 004		
4.	Fajar Sandhi U, A.Md	19870326 202012 1 002		

- Untuk :
1. Melaksanakan Bimtek Peningkatan Kapasitas Petani dan Penyuluh Tahun 2022.
 2. Agar melaksanakan tugas tersebut dengan sebaik-baiknya dan penuh rasa tanggung jawab.

Malang, 11 Maret 2022
 Direktur,

 Dr. Setya Budhi Udrayana, S.Pt, M.Si
 NIP. 19690511 199602 1 001

Tembusan Yth :
 1. Kepala Bagian Umum.



SELAMAT DATANG PESERTA
BIMBINGAN TEKNIS PENINGKATAN KAPASITAS
PETANI DAN PENYULUH
DI WILAYAH KOORDINASI
POLITEKNIK PEMBANGUNAN PERTANIAN MALANG
BADAN PENYULUH PENGEMBANGAN SDM PERTANIAN
KEMENTERIAN PERTANIAN

KAMIS, 16 MARET 2022
GRAND HOTEL SUMBAWA

H. Johan Rosihan, ST
ANGGOTA KOMISI IV DPR RI

Dr. Syahrul Yasin Limpo, S.H., M.H.
MENTERI PERTANIAN RI

Lampiran 13. Soft file back drop

The banner features a white background with a red and white wavy border at the top and bottom. On the left and right sides are portraits of H. Johan Rosihan, ST and Dr. Syahrul Yasin Limpo, S.H., M.H. respectively. The central text is in bold, black and orange fonts. At the top center are four logos: the Indonesian Parliament (DPR-RI), the Ministry of Agriculture (KEMENTERIAN PERTANIAN REPUBLIK INDONESIA), BPPSDMP (Badan Penyuluhan dan Pengembangan Sumber Daya Manusia Pertanian), and the Malang Agricultural Polytechnic (POLITEKNIK PEMBANGUNAN PERTANIAN MALANG).

BIMBINGAN TEKNIS
PENINGKATAN KAPASITAS
PETANI DAN PENYULUH
DI WILAYAH KOORDINASI
POLITEKNIK PEMBANGUNAN PERTANIAN MALANG
BADAN PENYULUH PENGEMBANGAN SDM PERTANIAN
KEMENTERIAN PERTANIAN
KAMIS, 16 MARET 2022
GRAND HOTEL SUMBAWA

H. Johan Rosihan, ST
ANGGOTA KOMISI IV DPR RI

Dr. Syahrul Yasin Limpo, S.H., M.H.
MENTERI PERTANIAN RI

Lampiran 14. Link vlog dan tampilan depan vlog BIMTEK Peningkatan Kapasitas Petani dan Penyuluh

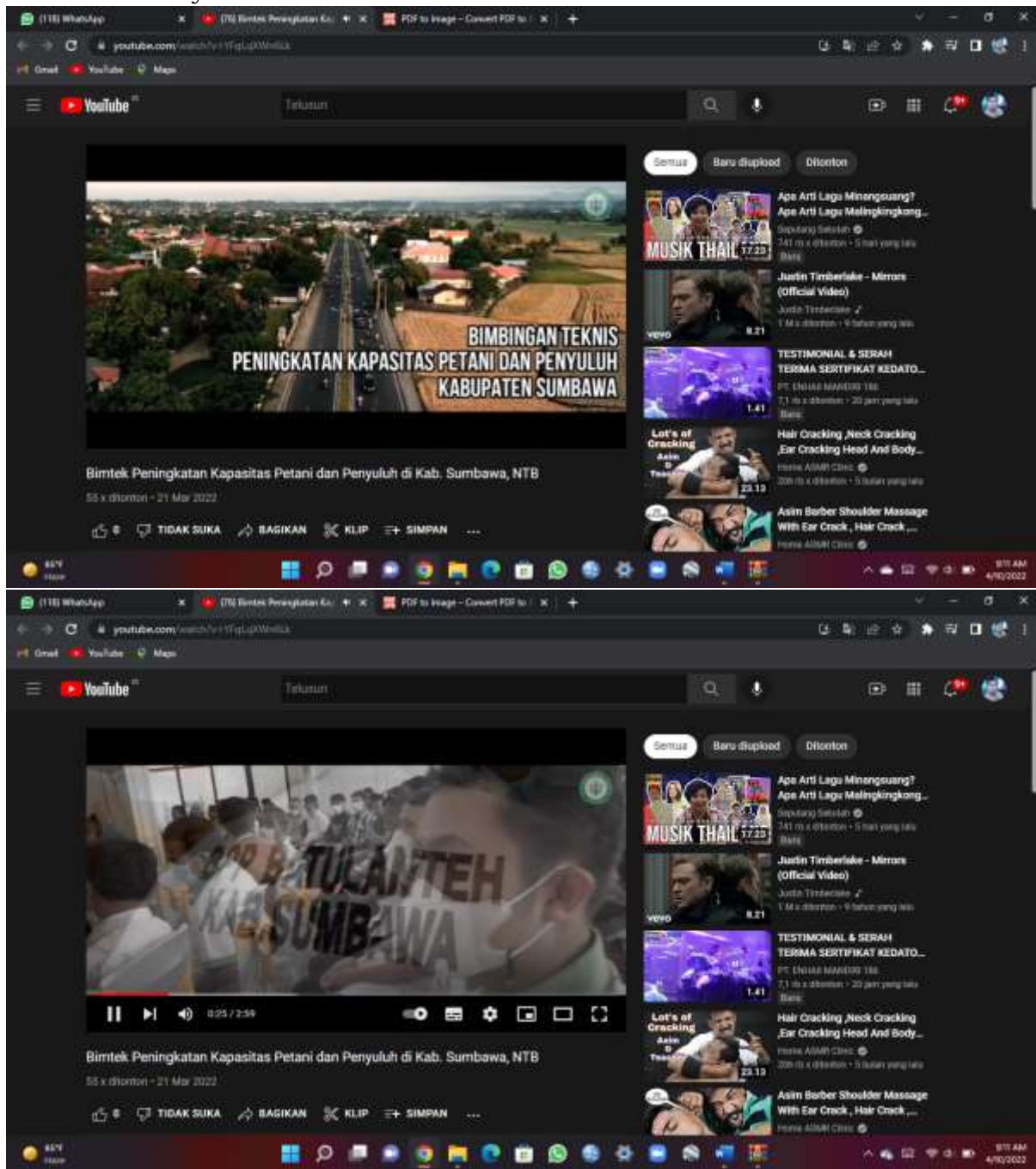

Lampiran 15. Surat undangan BIMTEK untuk Wakil Bupati Sumbawa



KEMENTERIAN PERTANIAN
BADAN PENYULUHAN DAN PENGEMBANGAN SUMBER DAYA MANUSIA PERTANIAN
POLITEKNIK PEMBANGUNAN PERTANIAN (POLBANGTAN) MALANG

Jl. Dr. Cipto 144 A Bedali, Lawang - Malang 65200 Kotak Pos 144 Telp.
0341 - 427771, 427772, 427379, Fax. 427774
website: www.polbangtanmalang.ac.id e-mail: officiai@polbangtanmalang.ac.id

Nomor : B-1612/SM.220/1.9.2/3/2022
Lampiran : -
Hal : Undangan BIMTEK Peningkatan Kapasitas Petani dan penyuluh tahun 2022
Malang, 8 Maret 2022

Yth. Bupati Kabupaten Sumbawa

Di
Sumbawa

Dalam rangka pelaksanaan kegiatan BIMTEK Peningkatan Kapasitas Petani dan Penyuluh di bidang usaha pertanian tahun 2022, yang diselenggarakan oleh BPPSDMP Kementerian Pertanian. Maka Politeknik Pembangunan Pertanian (Polbangtan) Malang selaku pelaksana BIMTEK Peningkatan Kapasitas Petani dan Penyuluh, dengan hormat mengundang Bpk Bupati Kabupaten Sumbawa pada kegiatan yang akan dilaksanakan:

Hari/Tanggal : Rabu, 16 Maret 2022
Waktu : 09.00 s/d 10.00. WITA
Tempat : Hotel Sernu. Jl. Bungur, Labuan Sumbawa, Labuhan Badas,
Kabupaten. Sumbawa, Provinsi. Nusa Tenggara Barat 84316

Konfirmasi kehadiran ke An. Yendri Junaidi, S.Pt.,M.Sc (081249721474)

Mengingat pentingnya acara tersebut, kami mengharapkan kehadiran Bpk/Ibu. Atas perhatian dan kerjasamanya disampaikan terimakasih.

Polbangtan Malang
Direktur

Dr. Setya Budi Udrayana, S.Pt.,M.Si
NIK 19690511 199602 1 001

Tembusan:
Kapala Badan PPSDMP Kementerian Peranian RI



Lampiran 16. Surat untuk Dirjen PSP Kementan



KEMENTERIAN PERTANIAN
BADAN PENYULUHAN DAN PENGEMBANGAN SUMBER DAYA MANUSIA PERTANIAN
POLITEKNIK PEMBANGUNAN PERTANIAN (POLBANGTAN) MALANG

Jl. Dr. Cipto 144 A Bedal, Lawang - Malang 65200 Kotak Pos 144 Telp.
0341 - 427771, 427772, 427379, Fax. 427774
website : www.polbangtanmalang.ac.id e-mail : official@polbangtanmalang.ac.id

Nomor : B-1955/SM.220/I.9.2/03/2022 Malang, 24 Maret 2022
Lampiran : -
Hal : Permohonan Tenaga Fasilitator/Pemateri untuk Materi KUR pada Bimbingan Teknis (BIMTEK) Peningkatan Kapasitas Petani dan Penyuluh Tahun 2022

Yth. Dirjen Sarana Prasarana Pertanian Kementerian Pertanian RI
di -
Jakarta

Dalam rangka pelaksanaan kegiatan Bimbingan Teknis (BIMTEK) peningkatan kapasitas petani dan penyuluh di bidang usaha pertanian Tahun 2022 yang diselenggarakan oleh BPPSDMP Kementerian Pertanian, maka Politeknik Pembangunan Pertanian Malang selaku pelaksana BIMTEK Peningkatan Kapasitas Petani dan Penyuluh. Sehubungan dengan hal tersebut, dengan hormat kami memohon Fasilitator/Pemateri untuk dapat memberi materi terkait 'Kredit Usaha Rakyat' (KUR) yang akan diselenggarakan pada :

No	Hari, Tanggal	Tempat	Kabupaten/Kota
1	Sabtu, 26 Maret 2022	Hotel Setia Budi, Jl. Mangga, No. 4, Kejuron, Kec. Kota Madiun, Jawa Timur	Kota. Madiun
2	Selasa, 29 Maret 2022	Hotel Tursina, Jl. Sonokling, No. 8, Kota Baru Dompus, NTB (Belakang Pendopo Bupati)	Kab. Dompus
3	Kamis, 31 Maret 2022	Sumbawa Grand Hotel, Jl. Kerangka Baja No.12, Brang bara, Kec. Sumbawa, NTB	Kab. Sumbawa

Mengingat pentingnya acara tersebut, kami mengharapkan kehadiran Bpk/Ibu. Atas perhatian dan kerjasamanya diucapkan terima kasih.

Direktur,

Dr. Setya Budi Udrayana, S.Pt, M.Si
NIP. 19630511 199602 1 001

